



Correio do Papagaio

Veículo de Integração Regional 30 ANOS de Seriedade e Compromisso

Mala Direta
Não Endereçada
11.438.016/0001-09
JCP Edição de Jornais
e Eventos LTDA
Correios
Distribuição Lei 6.538/78, Art. 40, §1º

Circulação Bissemanal

Diretor Presidente: Márcio Muniz

jornalcp@correiodopapagaio.com.br

ANO XXXI - Nº 1845 - R\$ 5,00

São Lourenço, segunda-feira, 15 de abril de 2024

Telefone: 35 9.9965-4038

Pousada à venda em São Thomé das Letras



Excelente oportunidade de investimento em um destino com tradições culturais e religiosas, lendas e mistérios, que atraem desde turistas céticos até místicos. Pousada muito bem localizada no coração de São Thomé das Letras, com

topografia privilegiada e com boa capacidade de hospedagem, sendo um local muito procurado por quem busca a paz, contato com a natureza e contemplação.

Empreendimento com bom padrão construtivo e manutenção,

em Terreno privilegiado de 1.317,12 m2, sendo 767,23ms de áreas construídas, composto por áreas de recepção, pequena capela, sala de estar, lavabos, salão de café da manhã em área histórica do século XVIII com capacidade para aproximadamente

50 pessoas, estacionamento, piscina térmica, sauna a vapor, copa/cozinha, áreas de estocagem, escritórios, 18 unidades habitacionais divididas em 2 categorias com capacidade para 56 hóspedes e área de apoio.

Veja na pág. 6

Chamadas

“Enigmas do inconsciente coletivo”

Página 02

Cemig promove leilão de imóveis em todo o estado de Minas Gerais

Página 03

Inaugurada em Aiuruoca a mais nova loja do Grupo Pró Vida

Página 05

Novas Instalações da Loja da COASSAVI Chegam a Liberdade

Página 07

XVII Expo BJ 2024 em Bom Jardim de Minas

Página 08

Andrelândia conquistou 2 medalhas no 3º Mundial de Queijos do Brasil

Página 09

Noite emocionante em São Lourenço ao som de padre Fábio de Melo

Página 16

Casa do Fazendeiro



Rações
Medicamentos
Produtos Pet
Ferramentas
Animais Domésticos

Telefone:
(32) 3292-1277

Rua Correia de Lacerda, 23 - Centro - Bom Jardim de Minas

SEJA PROPRIETÁRIO DE UMA LINDA POUSADA EM SÃO THOMÉ DAS LETRAS - MG



Valor do Investimento: R\$ 4.300.000,00

18 apartamentos, piscina, sauna, garagem, etc.

Compra e venda de hotéis é com Luiz Fernando Moreira de Azevedo - Consultor Imobiliário - CRECI/SP 121.418

luizfernando@compraevendadehotéis.com.br

(11) 99102-5332 www.compraevendadehotéis.com.br

Loja Bodevan

Na Loja Bodevan você encontra embalagens, descartáveis, artigos para festa, bomboniere, produtos de confeitaria e muito mais.

PÁSCOA É NA BODEVAN

Tudo que você precisa para sua PÁSCOA você encontra aqui...

Entregamos em toda a região

Estamos na Rua Dr. Olavo Gomes Pinto, 38, Centro, São Lourenço - MG

35 3332-4257

35 9 9812-6859

Apec São Lourenço



Rua Marechal Floriano, 57 - São Lourenço-MG

Show de ofertas

Pisos e revestimentos

clube da casa rive

Revestimento Branco Brilhante 32x59cm

Argamassa ACI Interno 20kg



R\$ 24,50 à vista o m²

R\$ 14,50 à vista

ENTREGAMOS EM TODA REGIÃO!

(35) 3325-1607

O aumento da corrupção no país: Brasil, que país é este?

*Por Ives Gandra Martins

Recentemente, a revista The Economist, talvez a mais importante publicação sobre a economia do mundo, mostrou, um retrato vergonhoso para o Brasil no que diz respeito ao aumento da corrupção no país, avaliação feita pela Transparência Internacional, que mede a corrupção em todos os países do mundo.

Nós mostramos, efetivamente, esses dados em nosso novo livro "Brasil, que país é este?", escrito com Samuel Hannan, ex-vice governador do Amazonas.

De rigor, caímos, no combate à corrupção, 25 posições, da 69ª para a 104ª posição entre todos os países do mundo avaliados pela Transparência Internacional, isto é, nos 140 países em que faz o levantamento. A avaliação não é realizada em todos os países do mundo, porque com assento na ONU, temos pouco mais de 190.

De qualquer forma, entre os 140 pesquisados, estamos colocados na 104ª posição por corrupção é algo vergonhoso.

Nós estávamos na posição 69ª no começo do século, caímos, portanto, uma barbaridade de posições. The Economist analisa também as razões do aumento de corrupção na América Latina e mais do que o Brasil, só o Peru caiu 20 posições em 10 anos, tendo o México também caído.

A Transparência entende que, as Operações Lava Jato e Mãos Limpas, na Itália, foram operações de combate à corrupção, embora desmoralizadas em seus respectivos países, ao ponto de voltar a corrupção na Itália e no Brasil, o que certamente nos leva a ocupar essa vergonhosa posição.

Mas há outros dados que também me preocupam. Quero trazer alguns deles para os amigos leitores de como, nos últimos 30 anos, pioramos.

A taxa média de crescimento do PIB, de 1956 a 1961, foi de 8,6%; de 1964 a 1968, de 6,5%; de 1989 a 2023, caiu para 2,11% de crescimento em relação ao PIB; a perda de participação no PIB mundial, de 1980 até agora, foi de 35,8%. A carga tributária

bruta, quando nós tínhamos uma posição, que era confortável, de um crescimento da ordem de 6,5%, em 1988 era de 22,4%, mas tivemos um aumento para 33,7%, ou seja, de 50% de elevação da carga tributária, com queda do desenvolvimento nacional.

O aumento da corrupção deveu-se, em grande parte, ao aumento da burocracia.

Para ter-se noção, entre 1988 a 2023, passamos de 4.121 municípios em 1988, para 5.569 municípios, dos quais 24 % deles têm menos de 5 mil habitantes.

Outros 23 % desses municípios têm entre 5 e 10 mil habitantes e 23 % dos outros têm 10 a 20 mil, o que vale dizer, praticamente 70 % dos municípios criados têm menos de 20 mil habitantes, mas possuem a possibilidade de ter nove vereadores, prefeito e gastar dinheiro com essas estruturas. São Paulo, com 11,5 milhões de habitantes, é legislado por 55 vereadores. O município de Serra da Saudade tem 803 habitantes e 9 vereadores, que é o mínimo imposto pela Constituição.

Mostramos, portanto, no livro, "Brasil, que o país é este?" escrito com Samuel Hannan, o grande pesquisador do mesmo, por que nós patinamos, fundamentalmente, por termos permitido o crescimento de uma estrutura burocrática que reduziu o Brasil para essas posições vergonhosas na maior parte dos índices conhecidos.

Vale lembrar que só entre os grandes detentores do poder: presidente, governadores, prefeitos, deputados federais e estaduais, senadores, ministros e secretários de Estado, exclusivamente, ou seja, aqueles que estão no topo da administração, o Brasil tem 755 mil autoridades maiores.

O Poder Judiciário consome 1,66% do PIB, sendo que a média mundial é de 0,37%. Gastamos quatro vezes mais do que todos os outros países para sustentar a estrutura judiciária da nação.

Essa é a razão pela qual tenho dito que, nesses 30 anos, o Brasil caiu assustadoramente em nível de progresso, porque já chegamos a ser a oitava economia do mundo

em um período anterior. Agora estamos, em verdade, com um custo burocrático, que é um dos maiores de todo o mundo, o que não permite o desenvolvimento. A OCDE declara que no mundo o custo burocrático é de menos que 10% do PIB, no Brasil é superior a 13%!!!

O problema não é só o pagamento desse custo burocrático, é que esse custo cria obrigações para o cidadão; só para se ter noção, para abrir-se uma empresa na Inglaterra, basta preencher um formulário e enviá-lo para o Governo e já está aberta. No Brasil, chegou-se a levar dois, três meses para que a aprovação sobre o pedido fosse concedida, isso por causa de todos aqueles funcionários responsáveis pelos carimbos de autorização, para que a empresa pudesse começar a funcionar. Hoje melhorou um pouco, mas, de qualquer forma, ainda temos uma burocracia que cria obrigações e sobre obrigações para o cidadão brasileiro e sobre as empresas, o que dificulta o progresso do país.

São dados, levantados pelo Samuel Hannan, que escreveu comigo o livro "Brasil, que país é este?". Na obra, não fazemos críticas às pessoas, àqueles que detêm o Poder, mas avaliamos a estrutura do Poder que nos leva a viver em um país burocrático que emperra o crescimento empresarial e do povo brasileiro.

*Ives Gandra da Silva Martins é professor emérito das universidades Mackenzie, Unip, Unifio, UniFMU, do Ciee/O Estado de São Paulo, das Escolas de Comando e Estado-Maior do Exército (Eceme), Superior de Guerra (ESG) e da Magistratura do Tribunal Regional Federal – 1ª Região, professor honorário das Universidades Austral (Argentina), San Martín de Porres (Peru) e Vasili Goldis (Romênia), doutor honoris causa das Universidades de Craiova (Romênia) e das PUCs PR e RS, catedrático da Universidade do Minho (Portugal), presidente do Conselho Superior de Direito da Fecomercio -SP, ex-presidente da Academia Paulista de Letras (APL) e do Instituto dos Advogados de São Paulo (Iasp).

O mundo está em protesto

Por Roberto Fagundes

O mundo está em protesto e não estamos no referendo a onda de 1968, que teve similaridades nas várias partes do globo. E sim, a descontentamento singulares da cada continente, país ou mesmo bloco econômico. Na Europa, tratores vão dominando as estradas, contra o barateamento e a maior abertura aos produtos estrangeiros, em detrimento aos internos. Por mais que o setor agrícola represente apenas 2% do PIB da União Europeia, os empresários e fazendeiros não querem perder o quilate que têm, para países como o Brasil, Ucrânia e blocos, como o Mercosul.

Como a França está sendo a nação que ainda não fechou acordo para o tratado entre a União Europeia e o Mercosul, por resistência dos setores ambientais, os maiores protestos aconteceram em Paris, justamente para que o governo renegocie termos que não prejudiquem os agricultores do país e do bloco econômico como todo.

Aqui mesmo no Mercosul uma marcha acontece na Argentina, contra o pacote de medidas de Javier Milei, que foi reestruturado, para ser aprovado no Congresso. Por mais que a greve geral no país em janeiro tenha dado um alerta aos parlamentares, ao que tudo indica, o atual presidente terá seus superpoderes ao longo de dois anos, mas não da forma como gostaria, ou pretendia. Milei imaginou-se como um déspota esclarecido ou mesmo com o poder moderador de Dom Pedro I, porém ainda precisa negociar demais com sua base, pois, ao que parece, Macri está mesmo cumprindo o que disse durante as eleições argentinas, de que controlaria o seu governante, com a bancada, para não dar nenhuma zebra ao novo comando da direita na Casa Rosada. Isto porque ainda não começou a disputa eleitoral nos Estados Unidos, pois, quando for confirmado o duelo entre Trump e Biden, mais uma vez, o que vai chover de gente nas ruas norte-americanas contra um e outro candidato, será algo para parar quarteirão. Ou seja, a população está querendo ser ouvida e, para isso, usa ferramentas legais e compatíveis com aquilo que muitos países prezam: a democracia e a república, seja ela presidencial, parlamentar ou monárquica.

Enquanto isto, segundo avaliação das consultorias, a economia brasileira está devagar, quase parando. A expectativa é de aceleração no 2º semestre, mas o PIB deve crescer a metade do ano passado. Encerrou 2023 e começou 2024 muito devagar, confirmando por ora a esperança de um crescimento neste ano que deve chegar apenas à metade daquele do ano passado, cerca de 1,5% ante 3% em 2023. Institutos e consultorias estimam que foi negativa ou muito baixa a taxa de crescimento do PIB no último trimestre do ano passado tendo ficado em zero e projeta queda de 0,1% nos primeiros três meses deste ano, conforme o Ibré-FGV (Instituto Brasileiro de Economia da FGV).

Por tudo o que se sabe até o momento, no caso da Nova Política

Industrial Brasileira, a ideia do governo parece ser repetir a mesma receita econômica ao passo que se espera que os resultados produzidos sejam diametralmente diferentes. No plano apresentado, há previsão de crédito subsidiado e subsídios diversos para a indústria, o que, na prática, significa dinheiro mais barato no mercado e facilidades para o desenvolvimento industrial. No entanto, o governo ainda não conseguiu demonstrar o custo efetivo nem quem pagará por tamanha generosidade. Da mesma forma, existe uma intensão clara na valorização dos produtos nacionais. Embora isso soe muito bem aos ouvidos mais incautos, na prática significará mais protecionismo, preços mais altos e queda na qualidade da produção, uma vez que a indústria nacional passará a dispor de uma posição muito mais confortável em relação a potenciais concorrentes internacionais.

O governo também indicou um aumento nos gastos por meio de compras e obras públicas. Na prática, a curto prazo, espera-se um impacto positivo no PIB mas, no longo prazo, pode não se sustentar devido à delicada situação fiscal que o país enfrenta há muitos anos. Não há clareza se esses gastos serão realizados por meio do BNDES, tesouro ou gastos parafiscais. Além do risco evidente de inflação no futuro, há também a possibilidade dessas despesas não serem contabilizadas no resultado primário e acabarem sendo registradas como crédito no final, o que poderia mascarar ainda mais as contas públicas. O quadro se agrava quando consideramos que, apesar de o Brasil enfrentar uma crônica escassez de recursos, como reflete o déficit de mais R\$200 bilhões no resultado primário de 2023 e a cada vez mais palpável impossibilidade de atingir a meta fiscal em 2024, o governo insiste em planejar um aumento nos gastos. É notório que a solução para essa limitação de recursos não deveria ser buscada no aumento dos gastos e da arrecadação, que penaliza a todos, inclusive os mais pobres mas, sim, na redução da máquina pública.

O panorama não é bom e as perspectivas são sombrias. Em vez de buscar o aumento da produtividade na indústria por meio da melhoria do ambiente de negócios e de uma gestão mais eficiente da máquina pública, o governo busca soluções cujos efeitos positivos serão percebidos apenas a curto prazo, mas cujas consequências indicam inequivocadamente uma morte econômica mais do que previamente anunciada.

Concluimos assim que passado o primeiro ano do atual governo, vê-se que a principal causa da derrocada dos investimentos públicos em infraestrutura e resultante desabada da taxa de crescimento do PIB, continua por aí firme e forte, a exigir solução rápida e decisiva.

Roberto Luciano Fortes Fagundes é Engenheiro, Presidente da FC&VB-MG, VP do BRASIL C&VB, VP da FEDERAMINAS, Presidente do Conselho do SUSTENTAR, Sócio-diretor do CLAN TURISMO.

“Enigmas do inconsciente coletivo”

Por Mauro Falcão
Escritor brasileiro

O renomado psiquiatra Carl Jung introduziu o conceito de “inconsciente coletivo” como a camada mais profunda do subconsciente que não se desenvolve individualmente. Suas teorias psicológicas sustentam que esse fenômeno exerce influência sobre o pensamento e o comportamento humano.

Na psicologia cognitiva, o “inconsciente” é comumente contrastado com o “consciente”, que se refere aos processos mentais dos quais temos consciência, como ideias, sentimentos e experiências. O inconsciente opera abaixo do nível da percepção e não é facilmente acessível à reflexão consciente.

No cenário contemporâneo, podemos fazer uma “Nova Abordagem do Inconsciente”, quando

verificamos padrões comportamentais que emergem quando indivíduos se inserem em grupos. O consciente tende a se alinhar aos procedimentos desse conjunto, suprimindo a reflexão individual diante da predominância coletiva. Temos como exemplo, os Conselhos Profissionais, os métodos pedagógicos universitários e todas as congregações e associações de ordem cível, militar, religiosa e política. Quanto mais numerosa esta rede, maior seu poder influente.

Essa sincronicidade entre eventos externos e estados psicológicos internos é evidente. Tentativas de mudar as ideias de uma corporação são prontamente rejeitadas, como se fossem uma afronta pessoal. Esse fenômeno decorre da fragilidade humana e do instinto inato de autopreservação, que nos leva a buscar segurança no ambiente coletivo,

além do temor às mudanças, que exigiriam a revisão de conceitos e estruturas profissionais estabelecidas.

No entanto, diante desses comportamentos, a estagnação das ideias entra em conflito com os princípios naturais da evolução. Assim, o universo promove estímulos pessoais de combate que retomam o progresso e o fluxo da vida.

É essencial refletir sobre como evitar essas armadilhas psíquicas e reconhecer que o “inconsciente coletivo” constitui uma área de estudo essencial na psicologia analítica, com profundas implicações na compreensão da mente humana e da cultura em geral.

Relembrando que estas concepções já foram preferidas há mais de 2 mil anos:

“Em verdade vos digo que tudo o que ligardes na terra será ligado no céu...” (Mateus 18:18-20)

Correio do Papagaio
Veículo de integração regional | 50 Anos de Seriedade e Compromisso

O Jornal Correio do Papagaio é uma publicação de:
JCP Edições de Jornais e Eventos Ltda - CNPJ: 11.458.016/0001-69

Diretor Presidente
Jornalista Márcio Muniz
MTB 0020750/MG

Diagramação
Márcio Muniz

Circulação Bissemanal
as terças e sextas-feiras

Redação
Márcio Muniz
Claudiane Landim
Gislene Vilela

Tiragem
10.000 Mês

Impressões:
O Tempo Serviços Gráficos
31-2101-3807

O Jornal Correio do Papagaio é filiado ao SINDIJORI - Sindicato dos Proprietários de Jornais, Revistas e Similares do Estado de Minas Gerais.

É expressamente proibida a reprodução integral ou parcial de quaisquer textos aqui publicados sem prévia autorização do Jornal Correio do Papagaio.

A Diretoria não se responsabiliza por conceitos, opiniões e coerência das matérias assinadas que são de inteira responsabilidade de seus autores.

Circulação no Sul de Minas:

Aluruoca, Alagoa, Andreíndia, Arantina, Baependi, Bocaina de Minas, Bom Jardim de Minas, Carmo de Minas, Carvalhos, Caxambu, Cristina, Cruzília, Dom Viçoso, Itamonte, Itanhandu, Jesuânia, Liberdade, Lambari, Minduri, Olimpo Noronha, Passa Quatro, Passa Vinte, Pouso Alto, Santa Rita de Jacutinga, São Lourenço, São Vicente de Minas, Seritinga, Serranos e Soledade de Minas

Telefone: (35) 9.9965-4038

E-mail: comercial@correiodopapagaio.com.br

Site: www.correiodopapagaio.com.br

Rua Antônio Carlos, 234 - São Lourenço Velho - São Lourenço-MG

Cemig promove leilão de imóveis em todo o estado de Minas Gerais

A Cemig, uma das principais concessionárias de energia elétrica do Brasil, vai promover um leilão para oferecer 59 propriedades em 31 municípios de Minas Gerais, incluindo casas e terrenos com valores que variam de R\$ 7.055 a R\$ 6,4 milhões. Os interessados poderão dar lances até 7/5 pela plataforma Superbid Exchange.

As oportunidades estão localizadas nas regiões Metropolitana (dois), Triângulo (quatro), Norte de Minas (27), Zona da Mata (seis), Leste de Minas (13), Sul de Minas (quatro) e Oeste (três).

Na RMBH, onde há dois imóveis selecionados, os valores são de R\$ 357.459,00, por terreno de 790 m² em Belo Horizonte, e R\$ 1.640.559,00, referente a lote de 20.992,46 m² em Lagoa Santa.

Já no Triângulo, com quatro imóveis à venda, os valores vão de R\$ 202.980,00 por imóvel de 63 m² em Planura, a R\$ 6.430.819,00, lance inicial em imóvel que ocupa um quarteirão no centro de Araxá, com 4.763 m² de área total. Os outros imóveis à venda no Triângulo estão situados em Uberlândia e em Ituiutaba.

No Norte de Minas, 27 imóveis recebem lances, que vão de R\$ 7.055, relativos a um terreno com área total de 789 m² em Três Marias, a R\$ 6.469.010, por imóvel com 2.445 m², na região central de Montes Claros.

Além dessas duas cidades, Botumirim, Cristália, Francisco Dumont, Janaúba, Pirapora e São Francisco



Foto: Cemig / Divulgação

também possuem imóveis em oferta no Norte de Minas.

Na Zona da Mata, quatro imóveis são anunciados no leilão, cujos valores variam de R\$ 130.900, em imóvel urbano de 71 m² em Rio Preto, a R\$ 1.377.000, em terreno rural 83,8 hectares em Itutinga. Está sendo oferecido, também, terreno rural em Piau, na mesma região.

No Leste de Minas, estão sendo oferecidos 13 imóveis, com valores variando de R\$ 97.050 por imóvel rural de 38,69 hectares em José Gonçalves de Minas, a R\$ 1.437.044 por prédio comercial em Nanuque. Foram também incluídos no leilão diversos imóveis localizados em outros municípios do Leste de Minas, como Almenara, Braúnas, Divino, Ipanema, Itabira e Minas Novas.

No Sul de Minas, são quatro imóveis anunciados em leilão, por valores que vão de R\$ 85 mil por um imóvel urbano com 6.700

m², em Conceição do Rio Verde, a R\$ 1.039.125 por terreno urbano em Itanhandu. Os outros dois imóveis localizados no Sul de Minas estão situados em Nopomuceno e em Brasópolis.

E, na região Oeste do estado, três imóveis estão sendo anunciados, com lances mínimos de compra que podem variar de R\$ 16,150, por um lote urbano com 124,34 m² de área em Iguatama, até R\$ 50,150 por um terreno com 400 m², em Carmo do Rio Claro.

Parcelamento

A Cemig oferece facilidades de pagamento, como parcelamento em até 60 meses, conforme condições descritas no edital.

As negociações ocorrem de forma totalmente on-line. Para participar, é necessário fazer cadastro na plataforma e enviar todos os documentos citados no edital, bem como analisar as condições previstas.

DER disponibiliza nova ferramenta de consulta sobre condições das rodovias estaduais

Em tempo real, DER disponibiliza nova ferramenta de consulta sobre condições das rodovias estaduais.

Os usuários das vias estaduais mineiras contam, a partir de agora, com uma nova ferramenta de consulta sobre as condições da malha rodoviária sob responsabilidade do Estado.

O Departamento de Estradas de Rodagem de Minas Gerais (DER-MG) adotou um novo sistema de mapeamento e monitoramento das ocorrências nas rodovias que tornará as viagens mais seguras. Por meio de um mapa, antes de começar a viagem, o motorista poderá verificar o tipo de ocorrência registrada em determinado ponto do trajeto e visualizar as fotos daquele local.

Estarão disponibilizados no mapa os pontos de interrupção total, os locais em meia pista, os trechos com variantes, quando aquele incidente ocorreu e, também, a previsão de conclusão do reparo.

Tudo isso ficará disponível no site www.der.mg.gov.br e o cidadão poderá conferir as intercorrências em tempo real. Em uma próxima etapa, todas as informações do mapa serão integradas às



Foto: DERMG / Divulgação

plataformas de mobilidade.

As informações contidas no mapa que o motorista pode consultar, são inseridas por meio de aplicativo por servidores do DER-MG, que atuam nas 40 Unidades Regionais, e percorrem diariamente as rodovias mineiras de todo o estado de Minas de Gerais.

Além das informações disponíveis para o cidadão sobre as condições das rodovias, os dados coletados em campo passam a favorecer o planejamento dos investimentos em infraestrutura viária e trazem mais transparência para os usuários.

O aplicativo facilita, ainda, o

mapeamento das ocorrências mais constantes em determinado trecho e aponta as medidas prioritárias de manutenção e conservação das vias, o que acarreta mais eficiência ao uso dos recursos públicos.

"Antes esse tipo de cadastro era realizado de forma mais sistêmica e muito mais trabalhosa. Hoje, a equipe que vai a campo consegue registrar as ocorrências com o celular na mão, mesmo que esteja offline, e, em poucos minutos, a informação chega em nosso sistema gerencial e no painel da transparência", explica Rodrigo Colares, responsável pela Assessoria Estratégica do DER-MG.

Os desafios da nova Lei de Licitações para os pequenos municípios

A Lei 14.133/2021, conhecida como a Nova Lei de Licitações traz grandes desafios, em especial para os pequenos e médios municípios brasileiros.

Vários especialistas em licitações, classificam a nova lei, como uma legislação voltada para as grandes cidades, de modo que os pequenos municípios em sua grande maioria não possuem mão de obra suficiente e estrutura física preparada para atender todas

as fases da nova lei.

Entre as novidades, o legislador trouxe o princípio da segregação de funções previsto no art.5º da Lei 14.133/2021, que na prática é uma regra de Controle Interno que visa prevenir eventuais falhas e fraudes e o conflito de interesses nas contratações.

Todavia, o maior desafio enfrentado pelos municípios é a fase planejamento das compras e contratações, neste sentido é es-

sencial implementar, aprimorar e capacitar a equipe de planejamento para mitigar os riscos violação dos princípios legais.

Por Giovanni Aparecido Pereira, Graduado em Gestão Pública, especialista em Gestão Financeira e Controladora; especialista em Auditoria e Perícia Contábil. Atua na área de Controle Interno com ênfase na Assessoria e Consultoria de Municípios.



Postado pelo Presbítero André Sanchez

5 dicas para quem não está conseguindo ler a Bíblia todos os dias

Caro leitor, essa é a realidade de milhares de pessoas que têm uma boa intenção de conhecer mais a Palavra do Senhor, mas, diante de toda a correria do dia a dia, acabam desistindo, ou mesmo falhando muitas vezes, o que prejudica muito o crescimento do conhecimento nas coisas do Senhor.

Mas felizmente temos como vencer isso. Vou te passar algumas dicas que vão fazer a diferença.

1- Separe o momento com menor possibilidade de imprevistos

O estudo da Bíblia é feito no tempo. Por isso, é preciso que separemos um tempo para que ele seja feito. No entanto, muitas pessoas erram quando colocam o estudo bíblico em horários em que muitas interferências, muitos imprevistos podem ocorrer.

Vou lhe dar meu exemplo: Sou casado, trabalho bastante e tenho uma filha pequena que gosta de muita atenção. Já tentei colocar meus estudos da Bíblia na hora do almoço (não deu certo), já tentei colocar antes de dormir (estava esgotado de cansaço e não funcionou), já tentei colocar logo que chegava do trabalho (tinha mil coisas para fazer em casa e não funcionou também).

Percebi, então, que precisava achar um horário em que tinha disposição e também houvesse a menor possibilidade de ocorrer imprevistos!

Foi aí que comecei a testar acordar mais cedo. Mais especificamente às 5 da manhã. Nesse horário tudo estava tranquilo por aqui. Só iria começar a trabalhar bem mais tarde.

Poucos imprevistos da vida poderiam surgir nesse horário! Comecei a testar e... FUNCIONOU! Percebi, então, que a leitura bíblica deveria ser colocada nesse melhor horário em que imprevistos seriam raros! E deu resultado! Por isso, pense seu dia e ache esse horário em sua agenda.

2- Comece pequeno, mas pense grande

Um grande erro de muitos que começam a estudar a Bíblia é confundir uma meta (que pode ser, por exemplo, ler a Bíblia toda) com a execução da meta. A meta deve ser grande, um objetivo que queremos alcançar, porém, o começo deve ser pequeno! E por que isso?

É simples: Se você já começar colocando uma hora de leitura por dia, em poucos dias poderá desistir! Isso porque para tudo que fazemos existe um tempo de adaptação e de crescimento. Imagine uma pessoa que nunca correu uma corrida longa. Ela resolve começar a correr e já sai correndo na máxima velocidade que consegue.

- Estude a Bíblia inteira pelo celular em vídeo-aulas (clique aqui)

- Apocalipse explicado - Versículo por Versículo - pelo Professor André Sanchez (acesse aqui)

O que vai acontecer? Ela, em poucos metros, estará esgotada de cansaço e vai desistir! Porém, se ele começar caminhando, fortalecendo suas pernas, pulmões, o corpo todo, depois começar a trotar em velocidade tranquila e depois ir aumentando dia a dia seu desempenho, terá muito mais resultados nessa corrida!

Por isso, depois de encontrar

seu tempo no dia em que tem menor riscos de imprevistos, comece com seus estudos com tempo pequeno, onde conseguirá pequenas vitórias iniciais para se animar.

Sugiro que comece com 15 minutos. Dá para ler 3 capítulos nesse tempo. Depois, quando 15 minutos ficar fácil, você terá a necessidade de aumentar um pouco. Aí sim se desafie a mergulhar mais fundo nos estudos da Palavra!

3- Esforce-se mais no começo até criar o hábito

Especialistas que estudam a formação dos hábitos humanos dizem que para formar um novo hábito em sua vida leva em torno de 21 dias até 3 meses. O que isso significa?

Significa que nesse período você terá que fazer um esforço a mais, até que o hábito aconteça e sua nova atividade seja realizada por você de uma forma mais tranquila, quase automática no seu dia a dia!

Por isso, programe sua mente para não desistir por pelo menos o período de 3 meses. Faça uma força a mais. Leia mesmo sem vontade! Mesmo com sono! Faça até formar o hábito, pois, depois de formado, será bem mais fácil mantê-lo, e todo seu esforço terá valido a pena!

4- Elimine distrações

Seu tempo de estudo bíblico já é pequeno, então, precisa ter sabedoria e não permitir distrações naquele momento. Um exemplo clássico são as notificações de celular.

Se você deixa seu celular com som ou no vibra, não adianta querer ignorar, quando o som ou a vibração da notificação tocar, sua mente sairá do estudo e se focará no celular, mesmo que não pegue ele nas mãos! Por isso, coloque o celular no modo "não perturbe", isso fará com que ele não toque nada e não te atrapalhe.

O mesmo serve para tevê, rádio, ou outra coisa que possa roubar a sua atenção. Tire isso de perto de você no seu período de estudo! O ideal é que sua área de estudo tenha o menor número possível de coisas que possam te atrapalhar. Imagine que você é um cirurgião que está operando um paciente. Se você se distrair o paciente morre! Tenha o foco como o de um cirurgião!

5- Se falhar um dia não acabe com todo o plano

Um erro que vejo muita gente cometer é falhar um dia, ou dois e simplesmente acabar com todo o plano! É importante que você tenha em mente que tem dias que você irá falhar no seu estudo.

Mas você já deve estar preparado quando houver uma falha. Mas o que fazer quando houver uma falha? É simples: simplesmente recomece de onde parou. Não fique se culpando, não fique se criticando por isso.

Apenas entenda o que deu errado, aprenda com o erro e siga o plano. Acabar com todo um plano por causa das dificuldades que irão aparecer não é uma atitude sábia!

É por isso que as pessoas todo ano, em janeiro, começam de novo planos que não irão cumprir! Desistem fácil! Simplesmente não permita que a palavra desistir faça parte de seu plano. Deu algo errado? Reerga-se no outro dia e continue!

Trilhas de Futuro: Governo de Minas realiza novo “Mapeamento de Demandas por Qualificação Profissional”

Ação é destinada a representantes de empresas e tem o objetivo de alinhar a proposta de formação de mão de obra à necessidade real dos empregadores

Emater / Divulgação

Com o sucesso do programa Trilhas de Futuro na capacitação profissional de estudantes mineiros, o Governo de Minas quer ouvir ativamente as empresas para que as necessidades do mercado de trabalho sejam direcionadas adequadamente.

O objetivo do mapeamento é justamente entender a demanda de mão de obra do mercado em Minas Gerais para o direcionamento de cursos técnicos que devem ser prioritários pelo programa Trilhas de Futuro.

Com o levantamento, o Governo de Minas busca alinhar os cursos oferecidos às necessidades das empresas atuantes no estado, contribuindo para a geração de emprego e renda para a população mineira.

Neste mês, o Governo de Minas, por meio da Secretaria de Estado de Desenvolvimento Econômico (Sede-MG), e da Secretaria de Estado de Educação (SEE-MG), realiza novo “Mapeamento de Demandas por Qualificação Profissional”.

Para esclarecer dúvidas sobre a iniciativa, a Sede promove ação on-line na terça-feira (16/4), destinada a representantes de empresas interessadas em participar do “Mapeamento de Demandas por Qualificação Profissional”.

Para participar de forma on-line e gratuita da live, interessados devem acessar a plataforma Zoho Meeting no dia 16/4, às 14 horas: <https://meet.zoho.com/JKHVrWw15D>

Já empresas interessadas em participar do mapeamento profissional devem realizar o preenchimento do formulário por meio do link disponibilizado no site da Sede-MG.

Mapeamento por demanda profissional

O subsecretário de Atração de Investimentos e Cadeias

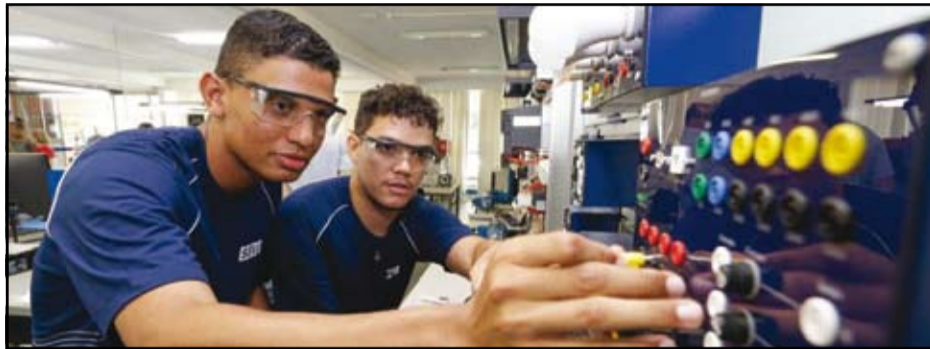

Produtivas, Frederico Amaral, destaca a Sede-MG como grande parceira do programa “Trilhas de Futuro”.

Ele explica o papel desempenhado pela Secretaria: “somos responsáveis por fazer a integração entre a demanda das empresas e o interesse dos alunos em formação”, descreve.

Amaral destaca ainda que a Sede atuou nas quatro edições do mapeamento e também neste último, que já detectou mais de 50% das demandas em novos cursos atendidas.

“Investir na qualificação profissional é um passo muito importante para que possamos aumentar nossa competitividade e empregabilidade gerando oportunidades para as pessoas”, avalia.

Dinâmica

Desde o início do programa, o Governo de Minas realizou quatro mapeamentos em que cerca de 21 mil vagas foram levantadas, por meio de consulta a 515 grandes empresas, com destaque para Gerdau, Usiminas, Amazon e Kinross.

Ao todo, 139 municípios mineiros foram contemplados na amostra com as empresas consultadas.

Entre as ocupações mais demandadas nos quatro mapeamentos já realizados, lideram o ranking os setores têxtil, de logística e áreas correlatas à mecânica.

Histórico

O primeiro mapeamento se voltou para o desenvolvimento da cadeia produtiva de energias renováveis se destacou e desde a primeira edição do programa foram oferecidas 1.880 vagas em 18 instituições de ensino.

Dessas, 371 já se formaram e 712 estão matriculados em 17 municípios mineiros.

Com os esforços do Governo de Minas no projeto econômico-social para desenvolver cidades dos Vales do Jequitinhonha, o último mapeamento teve objetivo de compreender melhor as necessidades de mão de obra no Vale do Lítio.

Foram levantadas 606 vagas em empresas com fins de estabelecer a cadeia produtiva do lítio instaladas na região.

Entre as vagas em falta nas empresas Sigma Minera-

ção, Latin Resources e Lithium Ionic, os principais cursos demandados foram técnicos em Mecânica, Eletromecânica, Eletrotécnica e Química.

Trilhas de Futuro

O programa Trilhas de Futuro, executado pela Secretaria de Estado de Educação (SEE) desde 2021, oferece cursos técnicos gratuitos para estudantes do ensino médio, incluindo alunos da modalidade de Educação de Jovens e Adultos (EJA).

Atualmente já são 41.894 alunos formados e 110.583 com cursos em andamento.

As principais empresas contratantes são de siderurgia, logística, alimentos, fármacos e mineração.

Em quarta edição, o programa já ofereceu em torno de 152 mil vagas, em cerca de 94 modalidades de cursos, com o apoio de 331 insituições de ensino credenciadas em 145 municípios.

Entre os cursos disponíveis estão: Técnico em Desenvolvimento de Sistemas, Técnico em Farmácia, Técnico em Segurança do Trabalho e Técnico em Cervejaria, além de cursos relacionados a diversos setores como comércio, transporte, alimentos, indústria e outros.

Brasil volta ao grupo das 10 maiores economias do mundo com resultado

Brasil ultrapassou o Canadá e a Rússia em termos de valores correntes

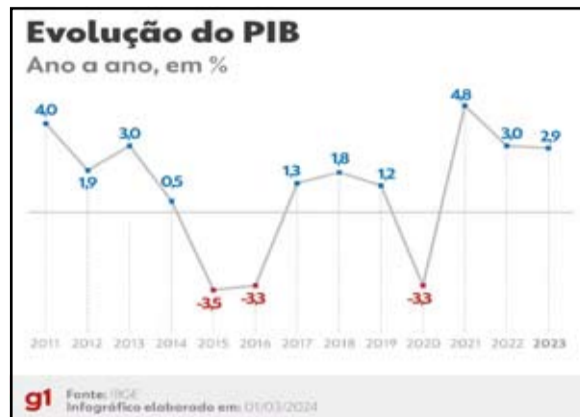

Por Bruna Miato, g1

O Brasil voltou ao grupo das 10 maiores economias do mundo, depois de registrar um crescimento de 2,9% no Produto Interno Bruto (PIB) de 2023.

Um levantamento da consultoria Austin Ratings — com base nos dados preliminares de PIBs em valores correntes que já foram divulgados por 54 países — mostra que o Brasil ultrapassou o Canadá e a Rússia, para ocupar a 9ª posição do ranking, com um PIB de US\$ 2,17 trilhões no ano passado.

Em 2022, o país foi a 11ª maior economia do mundo, segundo dados do Fundo Monetário Internacional (FMI). Os Estados Unidos continuam liderando o ranking.

No ano passado, os EUA chegaram a um PIB de US\$ 26,9 trilhões, seguidos pela China, com US\$ 17,7 trilhões, e Alemanha, com US\$ 4,4 trilhões.

Confira, abaixo, a lista das 10 maiores:

1. Estados Unidos: US\$ 26,9 trilhões
2. China: US\$ 17,7 trilhões
3. Alemanha: US\$ 4,4 trilhões
4. Japão: US\$ 4,2 trilhões
5. Índia: US\$ 3,7 trilhões
6. Reino Unido: US\$ 3,3 trilhões
7. França: US\$ 3 trilhões
8. Itália: US\$ 2,18 trilhões
9. Brasil: US\$ 2,17 trilhões
10. Canadá: US\$ 2,11 trilhões

Além do Brasil, o próximo país latino-americano na lista de maiores economias do mundo é o México, na 12ª posição, com um PIB de US\$ 1,81 trilhão.

Maiores crescimentos percentuais

Já em relação ao crescimento percentual do PIB, o Brasil fica na 14ª posição

do ranking, com a alta de 2,9%. O país que mais cresceu percentualmente de 2022 para 2023 foi a Mongólia, com alta de 7,10%, seguido por Índia (6,70%) e Irã (6,40%).

- Veja a lista abaixo:
1. Mongólia: 7,1%
 2. Índia: 6,7%
 3. Irã: 6,4%
 4. Filipinas: 5,6%
 5. Malta: 5,6%
 6. China: 5,2%
 7. Indonésia: 5%
 8. Vietnã: 5%
 9. Turquia: 4,5%
 10. Islândia: 4,2%
 11. Malásia: 3,7%
 12. México: 3,4%
 13. Hong Kong: 3,2%
 14. Brasil: 2,9%

Os Estados Unidos, apesar do maior PIB em valores correntes, ficam apenas na 18ª posição em termos de crescimento percentual, com alta de 2,5% em 2023.

O PIB do Brasil em 2023

Apesar do crescimento anual de 2,9%, o PIB brasileiro teve comportamento diferente no primeiro e no segundo semestre.

Na primeira parte do ano, a economia cresceu com mais força do que era previsto, registrando alta de 1,3% no primeiro trimestre e de 0,8% no segundo, de acordo com o Instituto Brasileiro de Geografia e Estatística (IBGE).

Esse crescimento foi puxado, sobretudo, pela agropecuária, que viveu um ano recorde em 2023, com uma alta de 15,1%, e impulsionou outros setores, como as exportações e a indústria de alimentos, por exemplo.

Já nos terceiro e quarto trimestres, o PIB ficou no zero a zero, nem cresceu nem subiu. Apesar da estabilidade, o setor de serviços se mostrou resiliente neste período, mesmo com os impactos dos juros altos da economia.

Governo lança internacionalmente o ExportaMinas com foco na cozinha mineira

Programa foi apresentado durante a Specialty Coffee Expo, uma das maiores feiras de cafés especiais do mundo

Emater / Divulgação

Minas Gerais é um dos estados do país com maior volume de exportações no Brasil e, para diversificar as atividades com foco na cozinha mineira, nasce o ExportaMinas. O programa da Companhia de Desenvolvimento de Minas Gerais (Codemge) foi lançado internacionalmente neste sábado (13/4), durante a Specialty Coffee Expo, uma das maiores feiras de cafés especiais do mundo, pelo diretor de Administração e Finanças da Codemge, Lincoln Farias.

O Governo do Estado, por meio da Codemge, em parceria com o Centro Universitário UniBH, o Sebrae e a Expocacer — Cooperativa dos Cafeicultores do Cerrado, fez, pela primeira vez, estande próprio no evento, que acontece em Chicago, nos Estados Unidos, até este domingo (14/4).

“A Codemge, junto com o Governo do Estado, está levando Minas para o mundo. Com o programa ExportaMinas, visamos aumentar e diversificar a exportação dos nossos produtos com foco na gastronomia mineira. Mais visibilidade para a nossa cultura, mais oportunidades e mais crescimento, que consequentemente reforçam a economia do nosso Estado”, afirma Thiago Toscano, presi-



dente da Codemge.

Segundo o governador Romeu Zema, o ExportaMinas é o primeiro passo para colocar os produtos típicos do estado no mercado internacional: “Os produtos da agricultura familiar, de forma especial os cafés especiais, as cachaças, os vinhos, os doces e os queijos, bem como o artesanato, possuem produção de qualidade e procedência”.

O objetivo do ExportaMinas é aumentar a exportação de produtos da mineiridade, tendo como inspiração a França e seu modelo de exportação da gastronomia e da moda no conceito “soft power”. Em um primeiro momento, o programa pretende estruturar serviços de

assessoria técnica aos produtores locais e instalar “casas da gastronomia mineira” nos principais mercados mundiais, como Estados Unidos, Europa e Oriente Médio. A meta em cinco anos é habilitar para exportação os principais produtos da gastronomia mineira com utilização do “Selo Verde”.

O “Selo Verde” é uma plataforma pública de dados ambientais criada em conjunto pelo Instituto Estadual de Florestas (IEF), Secretaria de Estado de Agricultura, Pecuária e Abastecimento (Seapa) e Universidade Federal de Minas Gerais (UFMG), com o apoio da organização não-governamental AI-Invest Verde, financiada pela União Europeia

(UE). Recentemente, a plataforma foi apresentada a uma delegação da União Europeia, inclusive com os resultados da aplicação da ferramenta nas cadeias produtivas do café, soja e florestas plantadas.

No programa ExportaMinas, quatro passos serão importantes para viabilizar a exportação de produtos típicos mineiros. Primeiro será preciso identificar os produtores com afinidade com o projeto, depois serão construídas parcerias para tratar os entraves já identificados. O terceiro passo será a elaboração do projeto-piloto “franquias em Minas” no mundo e, por último, a replicação do projeto para outros produtores mineiros e setores da economia.

Inaugurada em Aiuruoca a mais nova loja do Grupo Pró Vida, ampliando o acesso a serviços de saúde e bem-estar

A cidade de Aiuruoca recebeu uma importante adição à sua infraestrutura de saúde e cuidados, com a inauguração da nova loja do Grupo Pró Vida Remoções e Home Care. Especializada em uma variedade de serviços, incluindo remoção hospitalar e inter-hospitalar, locação de ambulâncias, cobertura de eventos, aluguel de equipamentos e prestação de serviços de Home Care, a Pró Vida está comprometida em oferecer cuidados humanizados e acessíveis para toda a região.

Com a abertura da mais recente unidade, a Pró Vida Venda e Locação de Produtos Ortopédicos e Hospitalares, a empresa expandiu sua gama de serviços, visando facilitar a vida da comunidade local e regional. Seja para uma emergência médica, necessidades especiais de saúde ou para eventos, a Pró Vida está pronta para atender às demandas da população de Aiuruoca e arredores.

O Grupo Pró Vida, em sua missão de continuar o legado do saudoso

Carlinhos do Hospital, busca constantemente a humanização dos serviços de saúde, seguindo os passos de seu eterno humanizador. A nova loja em Aiuruoca oferece uma extensa variedade de equipamentos para venda e locação, incluindo:

- Andadores, muletas axilares e canadenses, cadeiras de rodas, cadeiras de banho, bengalas, tipóias, colares cervicais, botas ortopédicas e calcanheiras para esporão;

- Forrações infláveis para cadeiras de banho e antiescaras;

- Sapatilhas para Beach Tennis, Pilates e em gel, palmilhas ortopédicas, meias de compressão e corretivos para joanete;

- Joelheiras com reforço patelar, imobilizadores de joelho e tornozelo, faixas elásticas e faixas elásticas para colostomia;

- Fitas de Kinésio, munequeiras, órteses Splint Bilateral, corretores posturais, cintas abdominais e suportes para ombro;

- Jalecos masculinos e femininos, pijamas cirúrgicos e Mini Bands;

- Colchões caixa de ovo, balanças de bioimpedância, kits antiescaras, papagaios, comadres, catéteres de oxigênio, máscaras para CPAP e BIPAP;

- Umidificadores, termômetros infravermelhos, esteiras massageadoras, monitores pré-natais, bombas tira leite automáticas e manuais;

- Aluguel de CPAP para apneia do sono, oxímetros, nebulizadores, aparelhos de pressão digital e manual, estetoscópios, esfigmomanômetros, massagers, kits de enfermagem e curativos com fita de silicone.

Além disso, a Pró Vida oferece condições especiais para aquisição e locação de produtos aos contribuintes do carnê do Hospital Dr. Júlio Sander son de Queirós.

A nova loja está localizada na Rua Felipe Senador, nº 1203, Aiuruoca-MG. Para mais informações, entre em contato pelo telefone (35) 99994-8854. Faça-nos uma visita e descubra como podemos ajudá-lo a cuidar da sua saúde e bem-estar.



CHEGA DE VIOLÊNCIA CONTRA A MULHER

Em Minas, a cada dois dias, uma mulher é assassinada. Foram 183 feminicídios e 154.742 registros de violência doméstica contra a mulher em 2023 – e muitos casos não foram ao menos registrados.

Se você for vítima ou testemunha de um ato violento, não hesite.

LIGUE 190 E PROCURE A DELEGACIA MAIS PRÓXIMA.

Fonte: Relatório "Violência contra a Mulher", do Observatório de Segurança Pública de Minas Gerais – Março 2024



ACESSE O QR CODE
E SAIBA COMO
SE PROTEGER.



almg.gov.br/
semprevivas

**AS DEPUTADAS E OS DEPUTADOS ESTADUAIS
ESTÃO NA LUTA PELA VIDA DAS MULHERES.**

**ASSEMBLEIA
LEGISLATIVA
DE MINAS GERAIS**

Poder e voz do cidadão



Pousada à venda em São Thomé das Letras



Excelente oportunidade de investimento em um destino com tradições culturais e religiosas, lendas e mistérios, que atraem desde turistas céticos até místicos. Pousada muito bem localizada no coração de São Thomé das Letras, com topografia privilegiada e com boa capacidade de hospedagem, sendo um local muito procurado por quem busca a paz, contato com a natureza e contemplação.

Empreendimento com bom padrão construtivo e manutenção, em Terreno

privilegiado de 1.317,12 m², sendo 767,23ms de áreas construídas, composto por áreas de recepção, pequena capela, sala de estar, lavabos, salão de café da manhã em área histórica do século XVIII com capacidade para aproximadamente 50 pessoas, estacionamento, piscina térmica, sauna a vapor, copa/cozinha, áreas de estocagem, escritórios, 18 unidades habitacionais divididas em 2 categorias com capacidade para 56 hóspedes e área de apoio.

Destino localizado há aproximadamente 1.440 metros de altitude, um destino com lindas grutas e cachoeiras, picos e vales, mata atlântica e construções históricas. Cravada no topo da Serra das Letras, com formação geológica de quartzito, o que torna uma grande fonte de energia, no Sul de Minas Gerais, com um povo muito hospitaleiro e uma culinária sensacional.

Seja proprietário de uma linda Pousada em São Thomé das Letras, das lendas,

das trilhas, das cachoeiras, da música, da arte, da natureza e, dos mistérios e tenha um excelente negócio, com resultado operacional acima de 52%, atuando com uma equipe enxuta, ótima gestão e custos operacionais adequados para esse tipo de empreendimento hoteleiro e, com boa capacidade de ampliação em sentido vertical.

VALOR: R\$ 6.600.000,00 (Código: HPAI)

Entre em contato com a Compra e Venda de Hotéis e lhe apresentaremos

todos os diferenciais desse excelente Empreendimento Hoteleiro.

COMPRA E VENDA DE HOTÉIS

Luiz Fernando Moreira de Azevedo
CRECI/SP 121.418

E-mail: luizfernando@compraevendadehoteis.com.br

(11) 99102-5332 
www.compraevendadehoteis.com.br

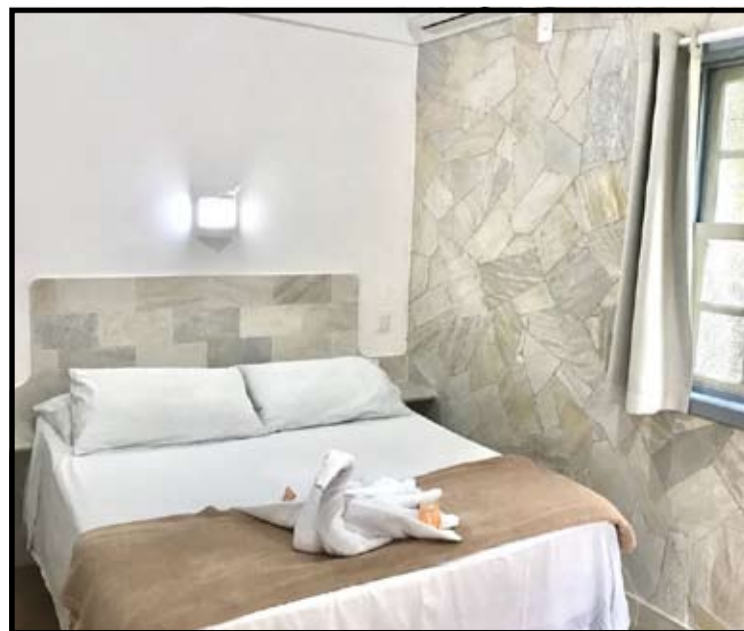
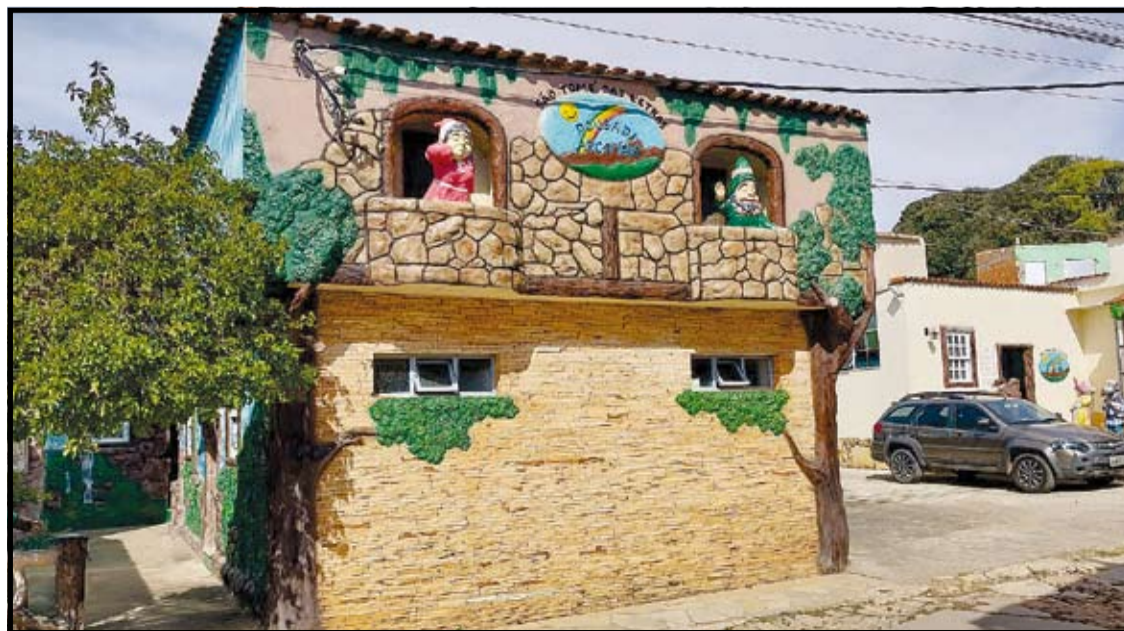

Novas Instalações da Loja da COOASAVI Chegam a Liberdade

Inauguração traz mais conforto e variedade de produtos agropecuários para a região

Uma nova era de conveniência e variedade chegou à cidade de Liberdade com a abertura das novas instalações da filial da Cooperativa Agropecuária Mista de São Vicente de Minas e Região (COOASAVI). Agora, os clientes e cooperados podem desfrutar de um espaço moderno e equipado, projetado para atender às suas necessidades com ainda mais eficiência e comodidade.

As novas instalações da COOASAVI em Liberdade foram cuidadosamente planejadas para oferecer o máximo de conforto e uma ampla variedade de produtos e equipamentos agropecuários, tudo isso com os menores custos da região.

Desde pneus para carros e tratores até lavadoras de alta pressão, moto bombas a gasolina, geradores de energia, misturadores de ração, semeadeiras, correias para maquinários, peças para enciladeiras, rolamentos, pinos e muito mais, a COOASAVI oferece uma linha completa de produtos para atender às necessidades dos agricultores e pecuaristas locais.

Além disso, a loja conta com uma ampla variedade de medicamentos, vacinas, insumos e farelo em geral. Os clientes também podem

encontrar uma linha completa de vestuário, incluindo calças, botinas e botas para serviços gerais, além de toda linha de selaria e equipamentos de montaria. E para os amantes dos animais de estimação, há uma seleção completa de produtos para cuidar do seu pet.

A COOASAVI não apenas oferece uma variedade impressionante de produtos, mas também incentiva seus clientes a se tornarem cooperados. Aproveite para visitar a loja, fazer seu cadastro de associado e desfrutar de preços especiais, além de fazer bons negócios e boas compras.

Visite-nos Hoje Mesmo!

Se você está em busca de qualidade, variedade e preços competitivos, não perca tempo e venha nos visitar na nossa nova filial em Liberdade, MG. Estamos prontos para recebê-lo e ajudá-lo a encontrar tudo o que você precisa para o sucesso da sua atividade agropecuária. A COOASAVI - seu parceiro confiável no campo.

Rua Professor Anésio Nogueira de Carvalho, 206, Centro, Liberdade-MG

Ao lado do Santuário Bom Jesus do Livramento

Telefone para contato: (32) 98859-0872



Fachada da nova loja da Coasavi em Liberdade

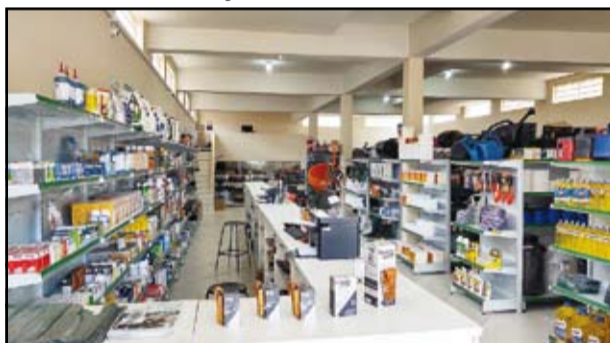

Vista panorâmica da loja



Balcão de atendimento ao público



Medicamentos, vacinas e insumos



Ferramentas e acessórios



Equipamentos leves e pesados



Peças para tratores e maquinas



Rações e farelos



Bombas e motores



Calças, botinas e botas



Arreamentos e acessórios



Ferramentas e lubrificantes

XVII Expo BJ 2024: Um festival de cultura, música e diversão em Bom Jardim de Minas

Bom Jardim de Minas está prestes a receber o evento mais aguardado do ano, e a expectativa é muito grande. Com o anúncio da tão esperada XVII Expo BJ 2024, os habitantes e visitantes da cidade já começam a se preparar para uma experiência inesquecível. Este festival, marcado para o mês de maio, promete uma celebração vibrante da cultura local, música ao vivo e diversão para todas as idades, e o melhor de tudo: é totalmente gratuito!

Diversão para Todos os Gostos

A Expo BJ 2024 oferece um programa diversificado e emocionante para todos os presentes. Desde bandas ao vivo até competições tradicionais e apresentações especiais, há algo para todos os gostos. Os participantes terão a oportunidade de desfrutar de atividades empolgantes, como o Encontro de Carro de Boi em homenagem a São José Operário, que promete trazer um pedaço das tradições mineiras local e regional para o presente. O Show de Talentos da Terra também é uma atração imperdível, dando destaque aos talentos locais e celebrando a música, a cultura e a criatividade de nossa comunidade.

Rodeio Profissional

Os amantes do rodeio têm motivos de sobra para comemorar, pois a Expo BJ 2024 apresentará um Rodeio Profissional durante três dias, com abertura especial diariamente e a participação do renomado Locutor Marcos Brasil. Além disso, o

XVII EXPO BJ 2024
TOURNEIO LEITEIRO DE BOM JARDIM DE MINAS 2024

Entrada Grátis todos os dias

MARCOS PAULO MARCELO | Felipe & Luan | FABIO | LEO FREITAS | Marco Brasil | Padre Pierri | Ministério DEUS

DIA 01 19:00h CHEGADA DOS ANIMAIS | 20:00h ENCONTRO DE CARRO DE BOI (em homenagem a São José Operário) | 21:00h TALENTOS DA TERRA | LOGO APÓS BANDA 1000 MOTIVOS

DIA 02 20:00h CONCURSO RAINHA DO RODEIO 2024 | 21:00h ABERTURA OFICIAL DO RODEIO DETONAUTAS | LOGO APÓS FABIO DJ

DIA 03 20:00h RODEIO PROFISSIONAL COM O LOCUTOR MARCOS BRASIL | 21:00h MARCOS PAULO E MARCELO | LOGO APÓS FELIPE E LUAN

DIA 04 20:00h 17ª CAVALGADA DO TRABALHADOR (SAÍDA DE FRENTE AO ESTÁDIO MUNICIPAL) | 21:00h PROVA DA BALIZA E DOS TRÊS TAMBORES | 22:00h FINAL DO RODEIO PROFISSIONAL | 23:00h SHOW COM FERRUGEM | LOGO APÓS LEO DE FREITAS

DIA 05 19:00h BINGO DA APAE | 20:00h PREMIAÇÃO DO TORNEIO LEITEIRO | 21:00h MISSA DO IMPOSSÍVEL COM O PADRE PIERRE E MINISTÉRIO DEUS DO IMPOSSÍVEL

Patrocinadores: Bom Jardim de Minas, EMATER, POLÍCIA MILITAR, MAGNO

Concurso Rainha do Rodeio 2024 promete encantar o público com sua beleza e elegância. E para aqueles que gostam de cavalgar, a 17ª Cavalgada do Trabalhador é uma oportunidade única de explorar as belezas da região, saindo de frente ao estádio municipal e percorrendo as ruas da cidade.

Entretenimento e Solidariedade

A diversão não para por aí! A Expo BJ 2024 também contará com uma variedade de atividades, como a emocionante Prova da Baliza e dos Três Tambores, o Bingo Beneficente da

APAE, e a premiação aos participantes do Torneio Leiteiro. Para os que buscam momentos de reflexão e espiritualidade, a Missa do Impossível, conduzida pelo padre Pierre e o Ministério Deus do Impossível, promete ser um momento de união e fé.

Grandes Nomes da Música

E claro, não podemos esquecer do grande destaque musical da Expo BJ 2024. Com shows de artistas renomados como Detonautas, Marcos Paulo e Marcelo, Ferrugem, Léo Freitas, Felipe e Luan, banda 1000 Motivos e

Fabio DJ, o festival promete agitar as noites de Bom Jardim de Minas com muita energia e boa música.

Não Deixe de Participar!

Se você está em busca de diversão, cultura e momentos inesquecíveis, não pode perder a XVII Expo BJ 2024. Prepare-se para uma experiência única, onde a tradição se encontra com a modernidade em um festival que celebra o melhor que Bom Jardim de Minas tem a oferecer. A entrada é gratuita, então junte-se a nós e faça parte desta festa inesquecível!

ABBAC
Associação Brasileira Beneficente de Apoio ao Cidadão

Atendimento Médico de Várias Especialidades

Associe-se: 32-3292-1455 / 8413-7628
Bom Jardim de Minas

Agora em novo endereço: Rua Padre Francisco Rey, 125

Rancho Mineiro
Comida Mineira no Fogão de Lenha

Trabalhamos com Buffet para casamentos

Almoço de 11:00 às 15:00h - Artesanato Regional
Aberto diariamente do 9h às 18h

Br 267 Km 214 - Tel: (32) 3292-1616
BOM JARDIM DE MINAS - MG

AgroPet
RAÇÕES - MEDICAMENTOS
ACESSÓRIOS AGROPECUÁRIOS

Gilmar Otoni
(32) 9 8435 9487

RUA CORRÊA DE LACERDA, 126 - CENTRO - BOM JARDIM DE MINAS - MG

Vinicius Pena
Instalações Elétricas:
Comerciais
Residenciais
Prediais

Padrão COMIG
(32) 9 9994 4642

Bom Jardim de Minas e Região

I CONNECT LAN HOUSE & CYBERCAFE

O maior espaço multimídia da região com vendas de Cd's e DVD's originais, locadora e café expresso

Representante Cacau Show

Rua Correia da Lacerda, 77 - Centro - Bom Jardim de Minas
Tel.: (32) 9.8416-9551 - E-mail: iconnect@yahoo.com.br

AGUIAR Soluções Verticais

Trabalhos em altura
Serralheria - Vidraçaria

Carlos Henrique Alpinista
Iratá No: 1/168631
CNPJ: 49.257.282/0001-04
(32) 9 8474 6769

Rua Elza Maria de Paula Almeida, 96, Centro - Bom Jardim de Minas

EMPÓRIO E PEIXARIA PEIXE-LUA

Tilápia - Camarão - Lambari - Surubim
Sardinha - Cação - Bacalhau - Traira - Salmão
Linguça de Tilápia - Camarão Empanado
Bolinho de Bacalhau

Durante as Feiras da Roça teremos porções de peixe frito e cerveja gelada

(32) - 99857-4089 @peixariaemporiopeixelua

Rua Coronel Manoel Vitorio Nardy, 169 - Centro
Entrada de Bom Jardim de Minas

A MELHOR INTERNET DA REGIÃO

TV DIGITAL COM MENSALIDADES GRATUITAS

A REVOLUÇÃO DA CONEXÃO

0800 040 0000 NOVO (32) 9 8465-0384

@telecom #conectadoavocê

Laticínios de Andrelândia conquista duas medalhas no 3.º Mundial de Queijos do Brasil

O evento foi realizado em São Paulo entre os dias 11 e 14 de abril

Propriedade de Luiz Fernando do Nascimento e Ariane Barquette Moreira Nascimento, o Laticínios Andrelândia recebeu dois grandes prêmios neste evento: a Medalha de Ouro com o queijo provolone fresco sabor defumado e a Medalha de Bronze com o doce de leite.

O evento é organizado pela SerTãoBras, uma associação de produtores de queijos artesanais com mais de 250 membros em todo o Brasil, em parceria com a Guilde Internationale des Fromagers. Na primeira edição, em 2019, o queijo Mandala, da Fazenda Pardinho Artesanal, foi consagrado como vencedor. Na segunda edição, realizada em 2022, o queijo suíço Gruyère Reserve foi o campeão. Ao todo, foram



premiados 239 e 484 produtos, respectivamente, em diversas categorias.

O 3º Mundial de Quei-

jos do Brasil foi um sucesso total, ocorrendo entre quinta-feira (11) e domingo (14). Cerca de 1.900

queijos foram avaliados, com a participação de 14 países além do Brasil como jurados. O evento aconteceu no Teatro B32, na movimentada Avenida Faria Lima, em São Paulo, que ficou completamente ocupado pela feira.

Mais de 2 mil itens, entre queijos, iogurtes, doces e coalhadas, estavam no Concurso de Queijos da 3ª edição do evento.

O Mundial do Queijo do Brasil, criado pela jornalista Débora Pereira, conta com uma programação voltada tanto para profissionais do setor quanto para consumidores finais. Neste ano, a agenda incluiu três concursos nacionais: Melhor Queijeiro do Brasil, Melhor Queijista do Brasil e Melhor Fondue do Brasil.

Sesc oferece mais de 500 atendimentos oftalmológicos gratuitos em Caxambu

A unidade móvel MedSesc Oftalmologia disponibilizará consultas e exames para pacientes que aguardam atendimento na lista de espera do SUS.

Promovendo a saúde ocular e contribuindo para o bem-estar da comunidade, o MedSesc Oftalmologia, projeto itinerante do Sesc em Minas, estará presente em Caxambu, no Sul de Minas, realizando atendimentos entre os dias 18 de abril e 22 de maio. A Unidade Móvel ficará estacionada no Ginásio Poliesportivo Jorge Curi, localizado na avenida Rio Branco, 470, e a previsão é de que sejam feitos cerca de 560 atendimentos durante o período.

Com 11 metros de comprimento, o caminhão conta com uma infraestrutura climatizada e acessibilidade, bem como equipamentos modernos e de alta performance, que permitem a realização de consultas e de cinco tipos de exames oftalmológicos a fim de analisar as condições visuais do indivíduo, detectar possíveis doenças e prevenir para que problemas oculares graves não ocorram.

Além disso, uma equipe qualificada presta atendimentos totalmente humanizados e desenvolve ações de educação em saúde, com foco na prevenção e na promoção da saúde ocular.

Agenda e serviços disponíveis

O MedSesc Oftalmologia é uma iniciativa do Sesc em Minas, em parceria com a Prefeitura Municipal de

Caxambu com o apoio da Federação Brasileira de Hospedagem e Alimentação (FBHA) e do Sindicato de Hospedagem e Alimentação de Caxambu e Região, e tem como propósito prestar consultas e exames oftalmológicos no município e reduzir a lista de espera para esses atendimentos na cidade.

As consultas serão oferecidas, prioritariamente e de forma gratuita, para a população que aguarda em lista de espera, direcionada pela Secretaria Municipal de Saúde. Os atendimentos ocorrerão de segunda-feira a sexta-feira, das 7h30 às 15h, e serão disponibilizados os seguintes serviços:

- Consultas oftalmológicas
- Exames e procedimentos de tonometria computadorizada (para diagnóstico do glaucoma)
- Exame de autorrefração computadorizada (para aferição do grau)
- Exame de refração (para confirmação de grau)
- Exame de fundo de olho (avaliação da retina)
- Biomicroscopia (para identificação de catarata e outros processos inflamatórios)

Números:

De acordo com dados da Organização Mundial da Saúde (OMS), aproximadamente 285 milhões de pessoas no mundo têm a visão prejudicada, sendo que entre 60% e 80% dos casos poderiam ter sido evitados ou tratados. No Brasil, o último Censo Demográfico (IBGE 2010) identificou mais de

Foto: Prefeitura Municipal de Caxambu

O Sesc é + saúde pra você.

O MedSesc Oftalmologia chegou a Caxambu!

Local: Ginásio Jorge Curi (Avenida Rio Branco, 470, Caxambu, Minas Gerais)

Período de atendimento: De 18 de abril a 22 de maio das 7h30 às 15h.

Informações: Policlínica (35) 3341-9033 ou (35) 3341-9092

*Agenda limitada mediante agendamento prévio.

Parceiros: Prefeitura Municipal de CAXAMBU, SIGAH, FBHA ONK, Sesc

35 milhões de pessoas com algum grau de dificuldade visual. Tais dados reforçam a importância da iniciativa desenvolvida pelo MedSesc Oftalmologia na promoção do bem-estar e da saúde ocular dos mineiros.

Sobre o MedSesc Oftalmologia

Desde 2006, a Unidade Móvel itinerante MedSesc Oftalmologia tem desempenhado um papel fundamental na promoção do cuidado com a saúde ocular. Com atendimentos conduzidos por profissionais qualificados, o foco está no diagnóstico e no controle de diversas doenças do aparelho visual. A unidade móvel possui uma infraestrutura moderna, proporcionando

atendimentos confortáveis e seguros. Atualmente, o Sesc Minas conta com três unidades do MedSesc Oftalmologia, que percorrem diversas cidades mineiras ao longo do ano.

Serviço

MedSesc Oftalmologia em Caxambu

Quando: 18 de abril a 22 de maio; de segunda-feira a sexta-feira, das 7h30 às 15h.

Onde: Ginásio Jorge Curi (Avenida Rio Branco, 470, Caxambu, Minas Gerais).

Para quem: Pacientes triados pela Secretaria Municipal de Saúde (conforme lista de espera do SUS).

Informações: Policlínica (35) 3341- 9033 ou (35) 3341- 9092

LUIZ H LANDIM TERRAPLANAGEM

ALUGUEL DE MÁQUINAS PESADAS E CAMINHÕES

(35) 9 9934-2027
Rua Niterói, 160 - Centro - Seritinga/MG

Oficina do Tadeu

- Revisão Preventiva
- Troca de correia dentada
- Troca de óleo de motor
- Balanceamento de rodas
- Montagem de pneus
- Alinhamento
- Suspensão
- Freios

35 9 8822 5315 R. Presidente Arthur Bernardes, 172
35 9 9222 2415 Federal - São Lourenço - MG

Comida mineira • comida árabe
alacarte-pratos • refeições marmiteix

35 3332 5133
35 9 8898 5133
35 9 9150 1285

Entrega em domicílio

Rua Dr. Ribeiro da Luz, 231
Centro - São Lourenço - MG
Lian: lianmatar@yahoo.com.br

Tripoli RESTAURANTE

MARMORARIA CRISTAL

Arte em Pedras
Projetos Personalizados
Requite no acabamento

Mármore e granitos nacionais e importados

(35) 9 9905 6085 / 3332 6085
Rua Santo Elói, 460 - Federal
37470-000 - São Lourenço/MG

SORVETERIA KI-GELO

Com fabricação Própria

Sortelete - Picolé - Milk Shake - Açaí

Rua Bartolomeu Gusmão, Nº 295 - Estação - São Lourenço
3331 - 5217 / 9 9720 - 0022

SAVE THE DATE!

O maior evento sobre arte para autista aqui em Andrelândia

27 DE ABRIL
no Cine - Teatro Glória

Lançamento Oficial
10 de abril

Realização
Associação Mães do TEA

Tradição Qualidade Areia - Brita
FR Trans Tânia Terraplanagem
 Rua Cel. José Bonifácio, 68 - Centro - Andrelândia
 Tel.: (35) 3325-1201 / frtranstania@dreamnet.com.br

Tornelândia Peças
 A maior variedade de parafusos da região!
 Venda de peças e ferramentas agrícolas e implementos em geral
SERVIÇOS DE TORNO EM GERAL
 Conserto de máquinas, reformas de implementos agrícolas e fabricação de carretas e peças em geral
 Tornelândia Peças: 35 3325-1755
 Av. José Bernardino, 174
 Tornelândia Indústria: 35 3325-1133
 Próx. ao Hospital Municipal Distrito Industrial

CIS Centro Integrado de Saúde
 35-3325-2963 cissaude@hotmail.com
Especialidades médicas
 Ginecologista, Obstetra, Clínico Geral, Psicólogo
 Ultrassonografia, Quiropraxia, Nutricionista,
 Fisioterapia, RPG, Esteticista, e Pilates
Saúde e Beleza
 Serviço de saúde alternativo e holístico
 Clínica de maternidade
 Rua Dr. Ernesto Braga, 245 - Andrelândia - MG

C.I.S. ACADEMIA

 (35) 99864-6493
 Rua Joaquim Ribeiro Guimarães, 14 Centro - Andrelândia

LATICÍNIOS ANDRELÂNDIA
 Manteiga Premiada 1º Lugar Em Concurso Nacional
EU QUEIJAS
 35 99266 4467 @laticiosandrelândia
 Loja de queijo da fábrica. Atacado e varejo
 Rua José Ovídio, 41 - Andrelândia MG
 Parque Industrial Odilon Salgado

VIPÊBOX
 Vidros - Persianas - Box
 Janelas e portas de vidro temperado e de alumínio com vidro
 Armários e fechamentos de varandas e muros com vidro temperado
Melhor preço a pronta entrega
 Tel.: 35 - 99722-5512 VIVO - Edinho
 Rua Aiuruoca, nº 89 - Centro - Andrelândia
 E-mail: edinhovipebox@gmail.com

SÍTIO SERRA DE SANTO ANTÔNIO ANDRELÂNDIA-MG
Noz Macadâmia
 A RAINHA DAS NOZES

 CONSIDERADA A NOZ MAIS FINA DO MUNDO, A MACADÂMIA POSSUI UM SABOR DELICADO E AMANTEIGADO E UM PERFUME DOCE COM TOQUE AMADEIRADO.
 APRESENTA TAMBÉM ALTO VALOR NUTRICIONAL COM A PRESENÇA DE FIBRAS E VITAMINAS, ALÉM DE PROPRIEDADES ANTIOXIDANTES.
 CONTATOS
 SALGADOANTONIO60@GMAIL.COM TEL/WHASAPP: (21) 99392-7436
 BELO HORIZONTE E REGIÃO:
 51.SALGADO@HOTMAIL.COM TEL/WHASAPP: (31) 98398-3930

Novas descobertas sobre as pinturas rupestres da Serra de Santo Antônio

Identificadas as mais antigas representações de seres humanos no território andrelândense

Por Marcos Paulo de Souza Miranda

As pinturas rupestres da Serra de Santo Antônio, em Andrelândia, começaram a ser objeto de estudos há quatro décadas, quando arqueólogos da Universidade Federal de Minas Gerais fizeram os primeiros trabalhos de cópia e classificação das representações, cujos resultados foram publicados em artigo científico.

Recentemente o professor André Prous publicou novo artigo sobre as pinturas, revendo algumas de suas antigas conclusões em razão do avanço das pesquisas arqueológicas em todo o país.

Um dos destaques diz respeito à classificação das pinturas que foram enquadradas na chamada Tradição São Francisco, presente notadamente em sítios arqueológicos situados no norte de Minas Gerais.

No artigo publicado no corrente ano de 2024, Prous justifica que na década de 1980 “ainda conhecíamos pouco a variedade de arte rupestre de Minas Gerais e privilegiávamos a oposição: dominância de animais (sobretudo cervídeos: Tradição Planalto)/predominância de figuras geométricas frequentemente bicrômicas (Tradição São Francisco). Também focalizamos na Toca do Índio a existência de bicromia e a presença de uma possível representação de um propulsor, características da Tradição São Francisco no vale do Rio Peruaçu. Consideramos também a presença de sauros que aparecia no meio de figuras São Francisco em alguns (poucos) sítios do Peruaçu. Hoje em dia descartamos esta identificação. Inclusive, os sauros, no estado da Bahia, são particularmente característicos do que M. Beltrão denominou Tradição Cosmológica e não parecem mais diagnósticos da Tradição São Francisco”.

Logo, cientificamente reconheceu-se que as pinturas rupestres da Serra de Santo Antônio não se enquadram exatamente em qualquer das tradições rupestres classificadas no país, o que abre a possibilidade da existência de um tradição própria na região do Alto Rio Grande, fato que temos defendido há alguns anos.

Sítios rupestres identificados pelo NPA em outros pontos do município de Andrelândia e nas vizinhas cidades de Carrancas, Serranos e Baependi indicam essa possibilidade.

Outra novidade digna de nota foram as recentes descobertas que fizemos no painel rupestre da Serra de Santo Antônio, onde



Reprodução da parte central do painel rupestre da Serra de Santo Antônio - UFMG

identificamos a presença de duas representações de antropomorfos (figuras representando seres humanos), o que até então não havia sido objeto de registro pelos pesquisadores.

A identificação de antropomorfos traz um acréscimo importante ao repertório temático existente no painel de Andrelândia e o diferencia, ainda mais, da tradição São Francisco, onde a representação de seres humanos não é comum.

Ademais, seriam as representações iconográficas mais antigas de seres humanos no território andrelândense.

Vejamos abaixo as figuras identificadas.



Recorte da reprodução do painel rupestre realizada pela UFMG

Verifica-se que as pinturas antropomorfas são próximas e podem fazer parte de um mesmo conjunto de representação, talvez relacionado a alguma cena ritual.

Antropomorfo 01

O antropomorfo 01 está situado a cerca de 1,5 m do solo, na porção médio-esquerda do painel e constitui uma figura vermelha representada de forma esquematizada, com braços abertos em ângulo reto (3 dedos esquematizados na mão à direita), cabeça redonda colada sobre os braços, tronco linear, pernas lineares abertas em forma de “V” invertido e pênis ereto.

A figura tem nitidez mediana e pode ser observada, com maior detalhamento, quando utilizados programa de tratamento de imagens, como abaixo demonstrado.



Imagem sem tratamento Foto: Marcos Paulo de Souza Miranda - 2022



Imagem com tratamento em adStretch - por Gilberto Azevedo



Imagem com tratamento em adStretch - por Gilberto Azevedo

Antropomorfo 02

O antropomorfo 02, por sua vez, está situado a cerca de 0,5 m do solo, também na porção médio-esquerda do painel e constitui uma figura vermelha, de corpo mais cheio que o antropomorfo 01, braços abertos ligeiramente inclinados para baixo, pernas bastante abertas e um aparente falo, sobreposto por uma linha amarela.

A figura tem baixa nitidez e pode ser observada, com maior detalhamento, quando utilizados programa de tratamento de imagens, como abaixo demonstrado.



Imagem s/tratamento. Foto: Marcos Paulo de S. Miranda - 2024



Imagem com tratamento em adStretch - por Gilberto Azevedo



Imagem com tratamento em adStretch - por Gilberto Azevedo

Enfim, passadas quatro décadas dos primeiros estudos, o painel rupestre situado no Parque Arqueológico da Serra de Santo Antônio parece ainda guardar muitos segredos que, pouco a pouco, certamente serão revelados pelas pesquisas que ainda estão por vir.

Andrelândia celebra o Dia Mundial de Conscientização sobre o Autismo

Na última terça-feira, dia 2 de abril, Andrelândia se iluminou em celebração ao Dia Mundial de Conscientização sobre o Autismo. Sob a organização da ONG Mães do TEA e o apoio caloroso da Prefeitura Municipal de Andrelândia, o evento foi um verdadeiro marco na cidade.

Este ano, a campanha nacional escolheu como tema "Valorize as capacidades e respeite os limites!", ressaltando a importância de reconhecer e respeitar as habilidades únicas e particularidades das pessoas com Transtorno do Espectro Autista (TEA).

A celebração tomou as ruas, contando com a participação empolgante de alunos e profissionais da área de educação, unidos em um espetáculo de inclusão e conscientização. Foi um momento de união e aprendizado, destacando a diversidade e o valor de cada indivíduo.

Fotos: Prefeitura Municipal de Andrelândia



Haras KAVAJU
Criação de Mangalarga Marchador - Genética Sul de Minas

Venda permanente de potros, matrizes e cavalos de sela

35 99116 6090
Andrelândia-MG

CAPOTARIA DO JAPA

- Insulfilm - Ar condicionado - Piso em vinil
- Capas de volante - Hidratação em couro
- Lavagem interna de carro e higienização
- Instalação de som - Envelopamento
- Reformas de bancos, sofás e cadeiras
- Estofados em geral

Rodovia Israel Pinheiro, 605 - Andrelândia/MG (35) 9 9198-0606

R&R Empadas

Entrega grátis

Empadões de 25 e 30 cm

35 99224-1841 - Andrelândia

AMA AUTO MECÂNICA ALMEIDA

Mecânica e Elétrica - Lanternagem e Pintura

Trabalhamos com Veículos Leves e Pesados

Telefones: 35-3325-2684

Rogério: 9.9969-4512 / 9.9151- 9686

Wagner: 9.9882-9996

Serviços de Guincho

Rua Ribeiro Salgado, 464 - Andrelândia

ELETRICIDADE MANIA
ELETRÔNICOS E ACESSÓRIOS

Circuito de Câmeras (CFTV) - Alarmes

Motores para portões e Cerca Elétricas - Antenas Digitais

INSTALAÇÕES E ASSISTÊNCIA TÉCNICA

Falar com o Edvaldo TEL: 35 99157-7295 TIM

Andrelândia - MG 99969-4260 VIVO

AGROPECUÁRIA

Rações para pequenos e grandes animais, adubos, medicamentos, ferragens, peixes vivos, material para pesca e muito mais

Av. José Bernardino, 187
35 9 9967 1869

Rua Aiuruoca, 374, bairro Areão a
35 3325 2331

A Agropecuária do Arnaldo

EDMAIS
Lanchonete e Restaurante

32 98917 2688
35 99203 1070

Prça João Zuquim, 130 A
Centro - Andrelândia

REVENDEDOR

GOODYEAR
PIRELLI
Firestone
BRIDGESTONE
Makita

GUIAUTO

PNEUS, PEÇAS E ACESSÓRIOS

PROMOÇÃO IMPERDÍVEL!
PNEUS REMOLD ARO 13, 14 E 15
A PARTIR DE R\$199,00!

TRW
BOSCH
LUBRAX
NAKATA

MOIRA
WORLD AXIOS
NGK

(35) 3325-1608
(35) 9 9104-8888

Projeto de Infraestrutura Completa! Lotes de 1.000m

Residencial Casa de Campo Condomínio Resort
Andrelândia - MG

Central de Vendas: Praça Belfort de Carvalho, s/n, Centro
(31) 99116-8265 - Valtinho (35) 99746-9815 - Lourdes

Atletas de São Vicente de Minas brilham e conquistam vice-campeonato regional de voleibol

Fotos: Prefeitura Municipal de São Vicente de Minas

No último sábado, dia 6 de abril, os jovens talentos da equipe de vôlei masculino sub-17 da Escola de Esportes de São Vicente de Minas escreveram mais um capítulo de sucesso na história esportiva da região. Com brilho nos olhos e determinação no coração, eles demonstraram sua habilidade e espírito de equipe na Quadra Poliesportiva Municipal de Arantina, onde se destacaram ao conquistar o vice-campeonato na emocionante Copa Regional de Voleibol.



Atletas e equipe arbitragem de Juiz de Fora

A competição foi marcada pela intensidade e pela presença dos melhores times das cidades vizinhas, como Cruzília, Bom Jardim de Minas, Lima Duarte, Juiz de Fora e a própria Arantina. Em meio a um ambiente eletrizante, os atletas de São Vicente de Minas enfrentaram desafios com coragem e determinação, demonstrando um jogo limpo e uma performance excepcional em cada lance.



Entrega de troféus

A comunidade de São Vicente de Minas vibrou com orgulho ao ver seus representantes deixando tudo em quadra, mostrando que acreditar na capacidade de superar desafios é o primeiro passo para alcançar grandes conquistas. Os atletas, com seu desempenho exemplar, não apenas elevaram o nome de sua cidade, mas também inspiraram outros jovens a perseguirem seus sonhos com dedicação e comprometimento.



Colégio Conexão e escola de esportes de São Vicente de Minas finalistas da Copa Arantina de voleibol categoria sub 17

Parabenizamos, portanto, os bravos atletas de São Vicente de Minas por sua conquista merecida, bem como o professor Bruno, que incansavelmente há mais de 30 anos dedica sua vida à formação de jovens atletas e cidadãos exemplares. Que este vice-campeonato seja apenas o começo de uma jornada repleta de vitórias e sucesso, tanto dentro quanto fora das quadras.



Comemoração depois da grande jornada

Polícia Militar efetua apreensão de drogas e detém quatro indivíduos por tráfico

No sábado, dia 6 de abril, a Polícia Militar (PM) realizou uma operação que resultou na prisão de quatro pessoas por envolvimento com o tráfico de drogas. Os suspeitos foram detidos após a PM receber uma denúncia sobre um veículo Toyota Hilux que estaria retornando do Rio de Janeiro transportando drogas e armas. Em resposta, as autoridades intensificaram o patrulhamento nas vias de acesso ao município.



encontrada uma mochila contendo três tabletes de substância similar à cocaína, embalados em invólucros amarelos. Além das drogas, os quatro ocupantes do veículo, com idades de 38, 41, 26, 42 anos, foram flagrados com aproximadamente R\$1.093,00

em dinheiro. Todos os envolvidos foram detidos e encaminhados para a Delegacia de Polícia em São Lourenço. O veículo, o dinheiro e as drogas foram apreendidos e entregues à polícia judiciária para as devidas providências legais.

Virginia faz caminhada em especial a Conscientização do Autismo

Fotos: Prefeitura Municipal de Virginia

Uma caminhada envolvente e significativa marcou os esforços de conscientização em torno do Autismo na comunidade. Sob os auspícios da Prefeitura Municipal e com o apoio essencial da APAE/Virginia, da Escola Municipal Christovam Chiaradia e da Escola Estadual Delfim Moreira, profissionais, alunos e servidores uniram-se em uma jornada dedicada a transmitir uma mensagem crucial sobre o tema. Foi um evento inspirador que ressoou profundamente entre os habitantes de Virginia, destacando a importância da sensibilização e inclusão. ue bela caminhada tivemos, nesta semana, sobre a Conscientização do Autismo!



Organizada pela Prefeitura Municipal, em conjunto com a APAE/Virginia, a Escola Municipal Christovam Chiaradia e a Escola Estadual Delfim Moreira (profissionais, alunos e servidores), a atividade levou - à comunidade virginese - a importante mensagem sobre o assunto.



CARVALHOS-MG

1º POEIRÃO

Vem aí o melhor Poeirão de Marcha da Região!

DE MARCHA

27 Abril 2024 SÁBADO

VETERINÁRIO:
Dr. João Gabriel Werneck

SOM E BARRACAS

PARQUE DE EXPOSIÇÃO ÀS 08:00H

INSCRIÇÃO: R\$ 100,00
no dia: R\$ 150,00
(35) 99932-0462 / (35) 99813-4661
Gute Marcillo

Premiação
Premiação Grande macho R\$ 500,00
Reservado grande R\$ 200,00
Grande fêmea R\$ 500,00
Reservada grande R\$ 200,00
Brindes para os campeões de categorias

CATEGORIAS:

- 1 MACHO MUNICIPAL
- 2 SEM DOCUMENTO
- 3 CONTROLADO
- 4 CAVALO REGISTRADO
- 5 CAVALO REGISTRADO
- 6 CASTRADO
- 7 ÉGUA MUNICIPAL
- 8 ÉGUA SEM DOCUMENTO
- 9 ÉGUA CONTROLADA
- 10 ÉGUA REGISTRADA
- 11 ÉGUA REGISTRADA
- 12 GRANDE MACHO
- 13 GRANDE FÊMEA
- 14 MIRIM
- 15 AMAZONAS

Árbitro

Felipe Siqueira

OS DOCUMENTOS OBRIGATORIOS:

- * Guia de trânsito animal
- * Exame negativo de anemia infecciosa equina AIE
- * Atestado de vacinação contra influenza
- * Atestado sanitário

Apelo:

Aiuruoca - Aiuruoca - Aiuruoca - Aiuruoca - Aiuruoca - Aiuruoca - Aiuruoca

Restaurante e lanchonete

CENTRAL

Aceitamos encomendas de tortas doces e salgadas, bolos e salgados para festas

Prça Monsenhor Nagel, 35, Aiuruoca Minas Gerais - MG

Self-service no fogão a lenha e comida caseira

35 9 9913 8267

EMPÓRIO MINEIRO GOURMET

PRODUTOS REGIONAIS
QUEIJS - CACHAÇA - MEL
AZEITE - CAFÉS ESPECIAIS
DOCES - ARTESANATOS

35. 9.9601-8778 | 35. 9.9767-7155 | 35. 3344-1918

Site: www.armazemmacieira.com / [armazemmacieira](https://www.facebook.com/armazemmacieira)

Rua Felipe Senador, 1.214 Campo Prático - Aiuruoca/MG

Hospital de Aiuruoca
Dr. Júlio Sanderson

infraestrutura completa

atendimento humanizado

médicos especialistas

equipamentos e exames modernos

Venha conhecer as vantagens de ter no nosso **CARNÊ DE DOAÇÃO**

Telefones e contatos direto em cada Setor - WhatsApp

Marcação de Consulta: 35-99861-7152 | Setor de Carnês: 35-3344-1861

Consultórios Médicos: 35-99822-3978 | Laboratório: 35-99885-6615

Centro de Imagens: 35-3344-1862 | Telefone Geral: 35-3344-1234

104.9

NOVA ERA FM

99973-7078

www.novaera.fm

@terraelarmoveis

Conheça nossos serviços!

Acesse www.terraelar.imb.br

Terra e Lar
IMÓVEIS

(35) 99775-0954

Rua Felipe Senador, 1231 A
Aiuruoca - MG - Brasil

MZ **M.Zhourri e Cia Ltda.**

Desde 1940
80 ANOS AO SEU LADO
Patrimônio Cultural de Aiuruoca

Material de Construção - Madeira - Pecuária - Ferragens - Ferramentas

Quer construir ou reformar com qualidade?
Visite nossa loja virtual acessando mzhouri.com.br
Faça seu orçamento que responderemos em até 24h

35-3344-1217 - mzhouri@gmail.com

PADARIA SOARES DINIZ

Venha tomar um café com a gente!
Pães, bolos, broas, pão de queijo, lanches, salgados, pizzas, queijos, doces e muito mais!

Rua Felipe Senador, 716 - Aiuruoca/MG (35) 9 9966-1566

PróVida
Remoções e Home Care

REMOÇÃO INTER-HOSPITALAR
COBERTURA EM EVENTOS
LOCAÇÃO DE EQUIPAMENTOS
LOCAÇÃO DE AMBULÂNCIA

TEL.: (35) 9 9994-5524

SERVIÇOS DE REMOÇÃO HOSPITALAR, LOCAÇÃO DE AMBULÂNCIAS, HOME CARE, LOCAÇÃO DE CONCENTRADORES, RESPIRADORES E OUTROS EQUIPAMENTOS,

Arantina - Arantina - Arantina - Arantina - Arantina - Arantina - Arantina - Arantina

EMPÓRIO OLIVEIRA
casa e construção

(32) 9 8480 9819 | [@emporiooliveiraarantina](https://www.instagram.com/emporiooliveiraarantina)

Rua Maoel Ferreira, 31 A - Centro - Arantina - MG

Hotel Pousada da Serra

Apartamentos com TV, WiFi e Frigobar
Café completo e Estacionamento

32- 3296-1563 / 9 8411-0034
andrebasimarinho@gmail.com

Rua Ulisses Fernandes, 20 - Centro - Arantina

ANDRÉ BASSI
Corretor de Imóveis
CRECI MG 52861

Vendas de imóveis em toda região
(32) 98411 0034

Site: andrebassi@corretor.com.br
Rua Ulisses Fernandes, 20 - Arantina MG

São Vicente de Minas - São Vicente de Minas - São Vicente de Minas - São Vicente de Minas

DOE SANGUE, SALVE VIDAS - ASSOCIAÇÃO JOÃO PEDRO SENA

JUBERTO PADEIRO

Pão quentinho o dia todo
Aberto das 05h às 20h
A qualidade faz a diferença
Roscas - Tortas - Bolos Salgados - Lanches

Matriz: São Vicente - 35 99129-7953 - Rua da Prefeitura
Filial: Andrelândia - 35 99738-0170 - Rua do Correio

BRITADOR CACHOEIRA
João Batista Nogueira

Brita, Areia, Pedra Marruada,
Serviço de Carregadeira, Retro,
Trator de Esteira e Caminhão

Guincho 24h - 35 - 9 9723-2157

35 - 9 9135-5740
35 - 9 9808-1799 / 9 9832-9789

São Vicente de Minas | Rua Rossini Ferreira, 176 - (35) 3323-1339

REDE CONSTRUIR
Kennedy Construções - Na realidade dos seus sonho

A MAIOR DO BRASIL PERTO DE VOCÊ

35.3323-1265 - Fixo | 35.9200-8968 - TIM
35.8845-1566 - OI | 35.8862-0390 - VIVO

AR ARAGÃO REPRESENTAÇÕES

31-99945-4253

Rua José Bonifácio, nº 18 - A B - Ipiranga - Cruzília

INDÚSTRIA METALÚRGICA BRAZINHO
www.fogoalenha.com.br

Fogão a Lenha - Carretas para Trator - Carroço e Carroção de Tração Animal

São Vicente de Minas - **TeleFax: 35.3323.1247**

Bela Vista HOTEL
Hotel do Tatu

(35) 98871-1114 / 99732-5062

Rua Mal. Floriano Peixoto, 174 - Centro
São Vicente de Minas/MG

Mulheres são maioria na produção e na inclusão alimentar

Foto: Arquivo / MDA

A retomada do Programa de Aquisição de Alimentos (PAA) trouxe consigo mais oportunidades para as mulheres rurais brasileiras. Não apenas proporcionou mais possibilidades para comercializar sua produção, mas também fortaleceu suas organizações produtivas e avançou na conquista de autonomia econômica.

Um ano após a sua recomposição, o PAA alcançou o marco histórico no volume de recursos destinados: a marca de R\$1 bilhão foi superada. Esse valor significativo foi designado para a aquisição de 163.675 toneladas de alimentos, provenientes de 81.707 agricultores e agricultoras familiares em todo o país.

Uma das mudanças mais significativas, trazida pela Lei nº 14.628/2023, foi a inclusão das mulheres entre os grupos prioritários, com a garantia da participação feminina mínima de 50% na execução do programa (estabelecida no Decreto nº 11.802/2023). Os novos dispositivos do PAA representam um avanço significativo na promoção da igualdade de gênero e no reconhecimento do papel fundamental desempenhado por mulheres na agricultura familiar brasileira.

“Ao garantir e ampliar a participação das mulheres no PAA, o Governo Federal busca atingir os objetivos do programa, tanto no incentivo à agricultura familiar (para promover a inclusão econômica e social, com fomento à produção sustentável), quanto na contribuição para o acesso à alimentação, em quantidade, qualidade e regularidade necessárias, pelas pessoas em situação de insegurança alimentar e nutricional”, destacou Lilian Rahal, secretária nacional de Segurança Alimentar e Nutricional do Ministério do Desenvolvimento e Assistência Social, Família e Combate à Fome (MDS).

Isso impulsionou a presença feminina nas modalidades do programa e destacou a relevância da participação das mulheres. Em 2023, dos 81 mil produtores familiares registrados no programa, 50.153 eram mulheres. O aumento foi observado em 23 unidades da Federação e no Distrito Federal. Os cinco estados com o maior número de mulheres fornecedoras foram Bahia, Maranhão, Minas Gerais, Alagoas e Pará.

Na Bahia, por exemplo, 6.812 mulheres participaram do programa. No Maranhão, o programa envolveu 5.479 mulheres. Além delas, foram outras 4.106 agricultoras mineiras e 3.376 alagoanas. O número de mulheres liderando foi menor que o de homens apenas nos estados do Rio Grande do Sul, Santa Catarina e Rio de Janeiro.

Saberes Ancestrais

Ao destacar que mulheres desempenham papel determinante no enfrentamento à fome e à desnutrição no país, Lilian ainda ressalta que, “culturalmente, no Brasil, são elas que guardam e repassam a filhos e filhas os saberes ancestrais sobre alimentação



e bem-estar familiar — e muitas vezes são as principais responsáveis por organizar ou prover a alimentação de toda família. Além disso, as mulheres cumprem um importante papel na preservação da biodiversidade”, defendeu.

A secretária também destaca que, segundo dados atualizados do Departamento Intersindical de Estatística e Estudos Socioeconômicos (DIEESE), mais da metade dos lares brasileiros têm liderança feminina, o que corresponde a cerca de 38,1 milhões de famílias e evidencia a importância das mulheres no contexto da segurança alimentar e nutricional. No que se refere à produção de alimentos, a presença das mulheres no campo é cada vez mais evidente.

Segundo o último Censo Agropecuário, em 2017, elas estavam à frente da gestão de 18,7% dos estabelecimentos mapeados, um avanço significativo em relação a anos anteriores. “Como fornecedoras de alimentos para o PAA, destaca-se o aspecto crucial do programa na promoção da igualdade de gênero, valorização do trabalho feminino no campo e ampliação da autonomia econômica das mulheres rurais, permitindo-lhes gerar renda e melhoria na qualidade de vida”, completou a secretária.

Lilian ressaltou as medidas adotadas pelo MDS para incentivar a participação feminina no PAA. “Novos dispositivos legais do PAA asseguram que a participação das mulheres na política seja ampliada, reconhecendo assim o papel importante que essas trabalhadoras rurais cumprem no campo. Como órgão gestor do PAA no âmbito federal, nosso esforço tem sido no sentido de avançar sempre para ampliar cada vez mais a participação das mulheres, seja como fornecedoras de alimentos, seja como beneficiárias deste importante programa”, detalhou.

Empoderamento

Exemplo do empoderamento de mulheres na agricultura é a produtora agroecológica Francisca Eliane de Lima, a Neneide. Natural do Rio Grande do Norte, ela preside a CooperXique, uma cooperativa de comercialização solidária que atua na região de Mossoró (RN) e hoje conta com o engajamento de 59 mulheres em sua rede. Ela ressalta o peso do programa federal para as mulheres e para o escoamento da

produção agrícola. “É importante esse olhar do PAA na questão das mulheres, de dar visibilidade à nossa produção”, comenta a agricultora.

Para ela, a visibilidade é crucial não apenas para o fortalecimento da cooperativa. A comercialização viabilizada pelo programa favorece o sustento de suas famílias, alimentando seus filhos e filhas, bem como materializa a distribuição da produção para instituições que recebem pessoas em situação de vulnerabilidade social. “É para alimentar as pessoas com comida de verdade”, ressalta Neneide.

Atualmente, de acordo com Neneide, a cooperativa potiguar produz para o PAA arroz vermelho e polpa de fruta para cozinhas solidárias do estado. O Rio Grande do Norte possui 984 mulheres fornecedoras. No ano passado, cerca de 1,5 mil toneladas de alimentos oriundos da agricultura familiar foram entregues no estado por meio do programa, executado pela Companhia Nacional de Abastecimento (Conab) com recursos do MDS.

Segurança Alimentar

O PAA é uma iniciativa que promove o acesso à alimentação e incentiva a agricultura familiar. Através do programa, o Governo compra alimentos diretamente dos agricultores familiares e destinam esses produtos a pessoas em situação de insegurança alimentar. Além de promover a inclusão dessas famílias de agricultores, o PAA contribui para a segurança alimentar e nutricional da população mais necessitada.

Em 2023, os alimentos adquiridos pelo programa foram destinados para um total de 9.565 entidades socioassistenciais em todo o Brasil. O perfil das instituições socioassistenciais beneficiadas pelo PAA é diversificado: equipamentos públicos de alimentação e nutrição, entidades e organizações de assistência social, redes públicas de educação e socioassistenciais, serviços públicos de saúde e de acolhimento, cozinhas solidárias e comunitárias, além de pessoas em situação de insegurança alimentar e nutricional.

Essas instituições desempenham um papel fundamental na distribuição de alimentos para populações vulneráveis, incluindo crianças, idosos, pessoas em situação de rua, e outros grupos em situação de vulnerabilidade social.

Emprego: como prever uma demissão?

Por Marcelo Treff

O Brasil registrou, ao longo de todo 2023, mais de 23 milhões de admissões e 21 milhões de desligamentos de funcionários em cargos formais com carteira assinada no País. Os dados do Cadastro Geral de Empregados e Desempregados (Caged).

A relação entre patrão e empregado nem sempre costuma ser mil maravilhas. Mas, dá para saber quando um funcionário está preste a pedir demissão, ou quando o chefe está pensando em desligar um colaborador?

Segundo o especialista em gestão de carreira e professor de Gestão de Pessoas da Fundação Escola de Comércio Álvares Penteado (FECAP), Marcelo Treff, antes da demissão, é possível “prever” alguns sinais.

Sinais de que o colaborador vai pedir demissão ao chefe:

- Queda de produtividade profissional;
- Faltas e atrasos frequentes;
- Reclamações indevidas com colegas e com a chefia;
- Comportamentos agressivos, imorais ou ofensivos no ambiente de trabalho.

Sinais de que o chefe vai demitir o colaborador:

- Afastamento do superior, seguido de falta de feedbacks;
 - Aumento de cobranças injustas;
 - Não convocações para reuniões;
 - Diminuição na distribuição de trabalhos;
 - Reestruturação Organizacional, com muitas mudanças.
- Ainda segundo o professor, antes da demissão, é possível que ambas as partes cheguem a um consenso de expectativas que evite o desligamento, mas isso depende muito da cultura da empresa, do momento da negociação, e da rela-

ção construída entre as partes.

“Se a relação já estiver muito desgastada, é mais difícil. No entanto, é possível negociar em busca de consenso antes da situação ficar desgastada. Empresas e trabalhadores precisam agir com transparência e buscar um acordo. No caso de empregados regidos pela CLT, o grande entrave é a multa do FGTS, pois o trabalhador não quer renunciar aos 40% e as empresas não querem arcar com esse valor, mais os 10% do governo”, acrescenta Treff.

Entre os motivos mais comuns para que funcionários peçam demissão de uma empresa, estão: salários baixos, falta de reconhecimento e pouca perspectiva de plano de carreira; pouca flexibilidade das chefias para com os liderados; má gestão e liderança fraca, com pouco apoio aos liderados; problemas com a saúde mental, como estresse e burnout; falta de autorrealização e baixa motivação para exercer aquela função; clima de trabalho tóxico, entre outros.

Já entre os motivos mais comuns que geram demissões por parte das chefias, estão: falta de aderência à cultura e clima da empresa; dificuldade de trabalhar em equipe; mau relacionamento interpessoal do colaborador para com seus líderes e colegas; atrasos, reclamações e comportamentos não colaborativos com a equipe, entre outros.

Marcelo Treff é professor de Gestão de Pessoas da Fundação Escola de Comércio Álvares Penteado (FECAP). Doutor em Ciências Sociais pela PUC-SP e Mestre em Administração de Empresas pela Universidade Presbiteriana Mackenzie. Atua com os seguintes temas: Gestão da Carreira, Gestão de Competências, Gestão de Pessoas e Comportamento Organizacional.

XXIV PEREGRINAÇÃO DE NHÁ CHICA
PATRIMÔNIO IMATERIAL DE SÃO LOURENÇO

Participe desta caminhada de FÉ!

PROGRAMAÇÃO

DIA 30 DE ABRIL

- 22h | Praça João Lage
- Bênção aos Peregrinos
- Em seguida, saída oficial para Peregrinação

DIA 01 DE MAIO

- Chegada a Baependi ao amanhecer

Em breve mais informações

Realização: Prefeitura Municipal de São Lourenço, Fundação de Cultura e Patrimônio, iepha

Apoio: Prefeitura Municipal de Baependi, Prefeitura Municipal de São Lourenço, Minas Gerais, Secretaria de Estado de Cultura e Patrimônio, Prefeitura Municipal de São Lourenço



Constância a técnica em telegrafia

Na estação da cidade de Ubá, MG, segundo meu saudoso pai: Luiz Ayres, havia uma mulher funcionária da ferrovia, famosa talvez por ser a única de qualidades técnicas a operar em telegrafia, que era a responsável à manutenção dos aparelhos telegráficos e bem como nas linhas de transmissão daquele ramal férreo da zona da mata mineira, cujo nome um tanto diferente; Constância, a torná-la ainda mais conhecida.

Numa ocasião, Luiz depois de ausentar-se por algum tempo da região, retornou a Ubá onde tinha também a cidade como sua base logística. Ao deixar o expresso e retirar suas canastras com os mostruários têxteis que permaneceriam à estação sobre guarda, soube pelo Sr Pedro, chefe da estação, após indagar pela atraente Constância, que a mesma havia sido punida pela direção da ferrovia com 10 dias de suspensão, por um dos supervisores, ser a responsável por quase um grave acidente às proximidades da cidade Santana do Deserto-MG.

Segundo constou, Constância procurava resolver a interrupção dos sinais telegráficos para Santana que caíra ao início da noite anterior causado talvez, como fosse comum ocorrer, por corujas, morcegos e até mesmo em atos vandálicos. Percorrendo o leito férreo portando seu aparelho telegráfico, baterias e pequena escada já por bom tempo sob sol inclemente a subir e descer a escada a cada poste à procura de sinais, finalmente os encontrou a desfazer a interrupção. Porém, como havia contactado uma mensagem de outra estação a indagar se o tráfego estaria livre de alguma composição, solicitava informação urgente, pois uma determinada fazenda receberia uma boiada vinda de Chiador e se utilizaria à passagem de nível do quilômetro 35. Como a quantidade de rezes ser por volta de 400

animais e a passagem estreita, haveria a necessidade de algum tempo à travessia da comitiva. Preocupada, assim que reparou o defeito, passou a mensagem a Santana e aguardou confirmação. Porém ao observar que a fita do aparelho acabara não pode receber resposta da sua mensagem remetida. Pondo-se a caminhar sobre os trilhos, de súbito escutou um apito ao longe e não tardou vê entrar à curva a locomotiva expelindo densa fumaça e vapores. Sinalizando-a, nota depois de dois apitos, a redução do veículo que veio a parar junto a Constância, que se introduz com seus aparatos técnicos, ajudada pelo maquinista, que diz que quase fora vítima de um grave acidente numa travessia de nível, quando deu pela frente com uma comitiva (boiada) cruzando a linha. Todavia, por sorte era dotada de peões experientes, que em tempo hábil conseguiram desobstruir a via, sem que houvesse danos aos animais. Entretanto, ao olhar para trás, viu o estrago deixado, em que as rezes assustadas tanto de um lado e outro se espalhavam pelo mato sendo cercadas pelos peões a juntá-las. Soube-se depois que a fazenda após comunicar o ocorrido a ferrovia, foi ressarcida pela perda de 4 animais perdidos naquele estouro da boiada, que em consequência trouxe uma punição a Constância de 10 dias de suspensão pelos "maus serviços prestados"...

Naquela oportunidade a mulher era vista apenas às tarefas domésticas e procriar. Hoje felizmente elas se estenderam e já possuem seus espaços profissionais em pé de igualdade condizentes aos homens desprovidas de preconceitos.

Moral da história : Neste episódio, a corda arrebentou do lado mais fraco. Afinal seria mais fácil punir a mulher em detrimento de uma punição a um supervisor. Feliz dia 8 de março

Cozinhe você também

Batata à portuguesa gratinada



Ingredientes

- 30g de manteiga
- 3 colheres de sopa de farinha de trigo
- 500ml de leite
- 1 pitada de noz moscada
- Sal
- Pimenta
- 1 colher de sopa de azeite de oliva
- 2 cebolas médias em rodela
- 3 batatas médias cozidas em rodela
- 1 xícara de presunto em tiras
- 1½ xícara de muçarela ralado
- 3 ovos cozidos em fatias
- ½ xícara de queijo pãesão ralado

¼ xícara de azeitonas pretas sem caroço
1 colher de sopa de salsa picada.

Instruções

Em uma panela, derreter a manteiga, juntar a farinha e em seguida o leite, sempre mexendo até ficar consistente.

Temperar com uma pitada de noz moscada, sal e pimenta e reservar.

Aquecer uma frigideira, regar com azeite e dourar a cebola. Reservar.

Dispor as batatas em um refratário, cobrir com o molho e com as rodela de cebola.

Adicionar o presunto, a mussarela, os ovos, o pãesão e as azeitonas.

Levar ao forno preaquecido a 180 graus por, aproximadamente, 30 minutos ou até que o queijo esteja gratinado.

Toque você também

Aline Barros - Ressuscita-me

Repete Refrão:
Remove minha pedra
Me chama pelo nome
Muda minha história
Ressuscita os meus sonhos
Transforma minha vida
Me faz um milagre
Me toca nessa hora
Me chama para fora
Ressuscita-me
(G/B A/C# D)
Tu és a própria vida
A força que há em mim
Tu és o filho de Deus
Que me ergue pra vencer
Senhor de tudo em mim
Já ouço a Tua voz
Me chamando pra viver
Uma história de poder!
Refrão:
Remove minha pedra
Me chama pelo nome
Muda minha história
Ressuscita os meus sonhos
Transforma minha vida
Me faz um milagre
Me toca nessa hora
Me chama para fora (repete)
Ressuscita-me
Final: D A/C# B E

Repete Primeira Parte:
Remove minha pedra
Me chama pelo nome
Muda minha história
Ressuscita os meus sonhos
Transforma minha vida
Me faz um milagre
Me toca nessa hora
Me chama para fora (repete)
Ressuscita-me
Final: D A/C# B E

Chords: A, Bm, D, G, F#, C#, Bb, Eb, Em, Am, Dm, E, G/B, G/Bb, G/B#

Sudoku

7								1
3			7					
	8		4			6	3	
							4	
				9				7
	5	3		8				
9	7		5					1
1	8							5
5		4			1	6		

6	2	9	1	8	7	3	5
8	1	5	9	6	2	4	7
9	6	1	8	2	5	3	4
2	4	8	6	9	7	1	5
5	9	4	7	1	8	6	2
3	8	6	2	7	9	1	5
1	2	7	5	8	6	9	3

Instruções: O objetivo do Sudoku é preencher os quadrados vazios com números entre 1 e 9 de acordo com as seguintes regras:
Cada número deve aparecer somente uma vez em cada linha.
Cada número deve aparecer somente uma vez em cada coluna.
Cada número deve aparecer somente uma vez em cada quadrante.

Lendas do Bom Rabi Malba Tahan A paciência do mestre

Vinde ouvir, todos vós que temeis a Deus, e eu vos narrarei quanto de bom o Senhor fez à minha alma. (Davi)

O mestre — prescreve o Talmude — tem obrigação de repetir tantas vezes a lição quantas sejam necessárias para que o discípulo possa compreendê-lo bem.

O Rabi Berida tinha um discípulo dotado de limitadíssima inteligência. Para esse jovem, era o bom rabi obrigado a repetir quatrocentas vezes* a lição, pois só assim conseguia que ele compreendesse alguma coisa.

Estava, certa vez, o paciente rabi às voltas com o tal discípulo, esforçando-se na explicação de certo trecho da Escritura, quando recebeu urgente chamado de um

amigo. A sua presença era exigida numa reunião em que deviam ser debatidos assuntos que lhe diziam respeito.

Antes de sair, segundo seu costume, explicou quatrocentas vezes a lição ao jovem; mas este, no fim de tudo, interrogado, confessou que nada havia compreendido.

— Meu filho — disse-lhe o mestre, encarando-o contristado —, será possível que, dessa vez, as minhas multiplicadas repetições não tenham logrado êxito?

— Senhor! — explicou o discípulo com voz trêmula. — Quando percebi que os amigos exigiam a tua presença em outro lugar, preoquepei-me com o caso e nele fixei meus pensamentos. A cada palavra tua, parecia-me que, por

minha causa, estas sacrificando os teus interesses. E, martelado por essa preocupação, nada pude perceber de teus ensinamentos.

— Pois bem! — decidiu o sábio, abeirando-se mais do jovem. — A culpa não é tua; é minha. Recomeçamos de novo.

E, antes de sair para a reunião, reiniciou a mesma lição e repetiu-a outras quatrocentas vezes.

Este episódio, de alta significação didática, figura no Talmude. Cf. R. Cansino-Assens, op. cit., p. 197. Observa-se uma decisão simpática dos talmudistas pelo número quatrocentos. O número quarenta e seu múltiplo — quatrocentos — são os mais citados na literatura talmúdica.

Ria você também

Assaltante bonzinho

Os bandidos invadiram um banco e fizeram uma fila de reféns, que eles pretendiam matar. Então, o assaltante fala para a primeira pessoa da fila:

— Como é o seu nome? Quero saber quem eu vou matar.

E a mulher, trêmula: — É, er... Margarida...

O marginal pensou e respondeu: — Margarida é o nome da minha mãe. Então, vou deixar você fugir!

— Ai, o meliante foi falar com o próximo da fila:

— E você? Como é seu nome?

— Olha, meu nome é Pedro. Mas o pessoal lá de casa só me chama de Margarida...

Aula de História
Na aula de história, a professora diz ao Joãozinho:
— Joãozinho, já que você não pára de conversar, eu vou lhe fazer umas perguntas.
— Sim, professora, diz o malandro sem perder a pose.

— Você sabia que, quando estava chegando ao Brasil, Cabral viu um monte? — Lógico, professora, fala o menino, fingindo que sabe do assunto.
— E que monte era esse, Joãozinho? — Era um monte de índios!

Casca de banana
O português estava andando na rua e pisa numa casca de banana.
Plóft! Leva o maior tombo.

Tudo mundo corre para ajudá-lo a se levantar.
Ele continua andando e de repente, Plóft, outra casca de banana, outro tombo.

— O senhor precisa olhar onde pisa — adverte-lhe uma senhora.
Ele se levanta e continua a sua caminhada, dessa vez sem tirar os olhos do chão.

De repente avista outra casca de banana.
— O raios! Lá vou eu cair de novo!

Cantinho da Coquetel

www.coquetel.com.br © Revistas COQUETEL 2009

(?) Leste, ex-colônia portuguesa	Chifre, no animal	Instrumento para retalhar	Cidade egípcia da famosa Estíngis	Sintoma comum dos primeiros meses de gravidez
Diz-se do achado científico	Pronome do gaúcho			
Salto em (7), prova de atletismo				
Chute quando a bola ainda está no ar (fut.)	Produto extraído da carnaúba	Ligado, em inglês	Entidade social de comerciantes	Item avaliado no Conselho de Classe
Emite som	Pedra grossa de madeira	Arma da mula	Elemento do sal de cozinha (Quim.)	
Lograr, conseguir	Patrocínio das artes		(?) Cooke, mistico	Fósforo (símbolo)
	Pura		Pais dos loques	
Veste própria para mergulhador		(?) Patinhas, avare dos quadrinhos		
Deusa da sabedoria (Mit.)	Cenozóica e Mesozóica (Geol.)			Tribunal judiciário
		(?) Maravilha, canção de Jorge Ben Jor		
		Altar de sacrifícios (Ant.)		
				A bebida do pirata
Otidio venenoso	Prover de meios para o voo		Sacerdote do culto judaico (Rel.)	(?) Chagall, pintor primitivista
Espaço na igreja				
	Pedra de acabamento de construção			
Certa quantidade indeterminada de	Comando de micros			
Abjeto; desprezível	Progridir; continuar			Dentro, em inglês
Atestado		Retire (a tampa)		
				O dia nacional de combate a dengue

Tirinhas

Só pra te avisar: você vai lambear o asfalto na quinta aula, pirralho.

ÓTIMO. ESTOU MORTO.

QUINTA AULA - "ESTUDOS SOBRE TERRORISMO CONTEMPORÂNEO DE ESTADO".

TAMBÉM CONHECIDA COMO AULA DE EDUCAÇÃO FÍSICA.

CHEGOU **Tuluzinha teen** e sua turma

JÁ NAS BANCAS

AGORA É TODA A GALERA NUM CLUBE SÓ.

Solução

O	D	C	I	L	H	E	C
T	A	R	A	V	E	L	A
N	I	V	V	E	V		
E	R	E	O	W	H	V	S
W	U	R	H	S	V		
V	A	V	C	V	H	V	J
H	O	I	F	V	N	E	I
R	O	I	D	V	E	R	
O	N	D	E	V	E	S	
A	D	O	I	L	E	S	
W	V	S	V	H	V	O	
O	E	O	J	E	C	O	
C	E	S	H	V	O	S	
U	Z	O	T	O	N	I	S
V	I	C	N	A	T	I	O
N	G	T	A	T	A		

Noite emocionante em São Lourenço ao som de padre Fábio de Melo

Mais de 10 mil corações unidos em uma só voz

Uma noite de pura emoção e inspiração tomou conta de São Lourenço, na última sexta-feira, com a apresentação marcante do renomado padre Fábio de Melo. Mais de 10 mil pessoas se reuniram, unindo seus corações em uma harmonia única, envolvidos pela música e pela mensagem de amor e esperança.

O evento, parte do projeto 'Cantando a Vida', revelou-se um privilégio para todos os presentes, testemunhando a força dessa iniciativa que tem percorrido os recantos de Minas Gerais, levando consigo a mensagem poderosa de vida e esperança.

Num momento em que tantas questões desafiam nossa sociedade, o projeto 'Cantando a Vida' ergue a bandeira da vida, posicionando-se firmemente contra o aborto e o uso de drogas. É um movimento que transcende o entretenimento, buscando tocar os corações e conscientizar sobre a importância de cada vida.

Cada nota, cada acor-

Fotos: P M de São Lourenço



de, ecoou como um lembrete vibrante do valor da vida e da capacidade da música em transformar realidades e fortalecer os laços humanos. Em uma noite inesquecível, São Lourenço se tornou o epicentro dessa celebração, onde a música e a solidariedade se uniram para inspirar e emocionar.

Este evento foi realizado pela união de forças entre o Governo Municipal de São Lourenço, Secult- MG Secretaria de Cultura de Tu-



rismo do Estado de Minas Gerais, através da emenda parlamentar da Deputada Estadual, Chiara Biondini, e do São Lourenço Convention & Visitors Bureau.

Tiro de Guerra de São Lourenço promove campanha de doação de sangue

Fotos: P M de São Lourenço



Em um gesto que aquece os corações, o Sargento Alcântara e mais 13 atiradores do Tiro de Guerra 04-024, de São Lourenço, abraçaram a campanha "Doe Sangue" promovida pelo Exército Brasileiro. Com o apoio essencial da Secretaria Municipal de Saúde, eles dirigiram-se ao Hemocentro de Pouso Alegre para doar sangue, em uma demonstração de amor ao próximo e comprometimento com a comunidade local. Além disso, dois desses bravos voluntários se ofereceram

também como doadores de medula óssea, estendendo ainda mais sua generosidade.

É inspirador ver nossos heróis da vida real se unindo por uma causa tão nobre. Suas ações não apenas refletem compaixão, mas também fornecem esperança e conforto para aqueles que mais precisam.

Você também pode fazer a diferença! Junte-se a esta causa nobre, doe sangue e salve vidas. Lembre-se: um simples gesto pode ter um impacto imenso.

Contagem regressiva para os 100 anos de São Lourenço

São Lourenço comemora seu 97º aniversário e inicia a contagem regressiva para as celebrações de seu centenário

Fotos: P M de São Lourenço

Na noite do dia 01/04, em celebração ao aniversário de São Lourenço, foi instalado no Calçadão um totem comemorativo - um relógio especial que marca quantos dias estão faltando para São Lourenço completar 100 anos. Essa data será em 2027 e já estão na contagem regressiva.

O projeto é realizado e criado pela Realiza Eventos e Rauze e conta com o apoio da Secretaria de Cultura e Patrimônio, Ótica e Relojoaria Maravilha, Mury, Raimax, RR Locações, Carrossel Supermercados e Vilela

Campos Construtora e Incorporadora.

Segundo a Realiza Eventos, o totem foi criado inspirado no bem mais precioso da cidade, que são suas águas. O totem traz formas geométricas do monumento inaugurado em 1977, em comemoração aos 50 anos da cidade, instalado no Paço Municipal e que é renovado a cada década. As cores escolhidas remetem à famosa garrafa da água mineral São Lourenço e o verde das matas e montanhas da Serra da Mantiqueira.

Fonte Prefeitura Municipal de São Lourenço



XXIV PEREGRINAÇÃO DE NHÁ CHICA
PATRIMÔNIO IMATERIAL DE SÃO LOURENÇO

Participe desta caminhada de FÉ!

PROGRAMAÇÃO

DIA 30 DE ABRIL

- 22h | Praça João Lage
- Bênção aos Peregrinos
- Em seguida, saída oficial para Peregrinação

DIA 01 DE MAIO

- Chegada a Baependi ao amanhecer

Em breve mais informações

Realização: **São Lourenço** (CULTURA E PATRIMÔNIO), **MUSEU SANTANA**

Apoio: **BOLEIMAR**, **CAXAMBU**, **iepha**, **MINAS GERAIS**, **PREFEITURA DE BAEPENDI**